



**Socios**  
En Salud

**Partners In Health**

*La injusticia tiene cura.*

Jirón Puno 279, Cercado de Lima, Lima, Perú  
sociosensalud.org.pe \* sesperu@pih.org



**Socios**  
En Salud

**Partners In Health**

**REPORTE ANUAL 2022**

Período Julio 2021 - Junio 2022

## *Nuestra misión*

**Ofrecer cuidados de salud desde la opción preferencial por los más necesitados.** Por ello, nos esforzamos en llevar los beneficios de la ciencia médica moderna y servir como antídoto contra la desesperación en las comunidades más pobres y marginadas.

Trabajamos bajo un modelo integral, que va desde **la lucha por la equidad en salud hasta el abordaje de los determinantes sociales que impactan en la curación del paciente.** Por esta razón, nuestra misión es tanto médica como moral, puesto que se basa en la solidaridad, más que en la caridad.



# Socios En Salud

Partners In Health

REPORTE ANUAL 2022

Período Julio 2021 - Junio 2022

# Dónde trabajamos

A la fecha, gracias a nuestras alianzas con los gobiernos locales y el Ministerio de Salud (Minsa) **estamos en más de 22 regiones del Perú y hemos cruzado las fronteras de 11 países: Colombia, El Salvador, Guatemala, Paraguay entre otros**, con el propósito de fortalecer el sistema de salud desde la atención primaria hasta la provisión de materiales, espacios, apoyo social y entrenamiento y así garantizar el derecho a la salud oportuna, equitativa y de calidad.

**59,506**

personas tamizadas para la detección oportuna de enfermedades.

**427**

agentes comunitarias de salud entrenadas para fortalecer sus habilidades y capacidades.

**+1 millón**

de dispositivos médicos y materiales afines donados.

**131,631**

productos farmacéuticos y sanitarios, además de suministros de laboratorio, donados.



**LEYENDA:**

- Regiones donde ha llegado SES
- Regiones donde no ha llegado SES

**Durante el año fiscal 2022 Socios En Salud ha llegado a 22 regiones del Perú a través de todos sus programas de salud.** Además, cruzó las fronteras de Perú, Bolivia, Colombia, República Dominicana, México, Guatemala, El Salvador, Paraguay, Panamá, Honduras, Chile y Argentina, con sus intervenciones en la defensa del derecho a la salud.

**DATO:** Para el año 2023 estaremos en todo el Perú, a través del proyecto Perú País TB y VIH, financiado por el Fondo Mundial y en coordinación con el Minsa y la Coordinadora Multisectorial de Salud.



*“Todos podemos crear sistemas de salud que sean compasivos y misericordiosos y rechazar la desesperanza”*

**Paul Farmer 1959 - 2022**



DR. PAUL FARMER  
Co-fundador de Socios En Salud y jefe estratégico de Partners In Health.





# Reporte Anual 2022

## TABLA DE CONTENIDOS

Dónde trabajamos	5
La promesa de Paul Farmer	11
Carta del director	13
Teoría del cambio	15
<i>Cuidado</i>	17
<i>Entrenamiento</i>	51
<i>Influencia con evidencia</i>	57
<i>Replicación</i>	65
<i>Acompañamiento</i>	73
Finanzas	79
Alianzas	81

\*Este reporte comprende el periodo julio 2021 - junio 2022





# La promesa de Paul Farmer

Ha pasado un año, desde que Paul partió, dejando una inmensa huella en la medicina social y en los corazones de las miles de vidas que salvó al lado de Partners In Health (PIH), casa matriz de Socios En Salud (SES).

Desde SES, continuaremos compartiendo su historia, obra y legado para inspirar a las nuevas generaciones de la salud global, desde médicos en la primera línea de atención hasta estudiantes que empiezan a comprender el papel de la equidad y la justicia social en el servicio a la salud, e incluso a los voluntarios de la comunidad que acompañan y cuidan a la población más vulnerable.



*“El Dr. Paul llegaba de EE.UU con las maletas llenas de medicinas, nosotros lo esperábamos como si fuéramos unos niños, cuando esperas ver a tu papá después de un largo viaje. Sabíamos que con su ayuda salvaríamos la vida de los pacientes con TB”*

Karin Llaro  
Enfermera en Socios En Salud



- \* **Gracias Paul por demostrar que la prestación de la atención médica de alta calidad sí es posible**, aun en entornos empobrecidos y marginados.
- \* **Gracias por ser un defensor de los derechos humanos**, las poblaciones vulnerables y la desigualdad social.
- \* **Gracias por dedicar tu vida a reparar y curar el mundo**. Seremos amables, caritativos, feroces en compasión y dejaremos que nuestro camino trascienda más allá de las montañas.

Con cariño, Socios En Salud Surcursal Perú

*“El poder del acompañamiento, el amor y la solidaridad al prójimo son solo algunas de las enseñanzas que nos dejó, seguiremos compartiendo su visión por alcanzar la justicia social”*

Leonid Lecca  
Director general de Socios En Salud



# Carta del **Director**



**Queridos amigos,**

Hace 26 años, en Carabayllo, uno de los distritos más pobres de Lima Norte, inició nuestra lucha contra la injusticia y los determinantes sociales que impactan directamente en el acceso y la atención a los servicios de salud de las poblaciones más vulnerables y marginadas del Perú. Hoy, gracias a nuestra alianza estratégica con el Minsa, los gobiernos locales, la cooperación nacional e internacional, la sociedad civil y la comunidad, **hemos llegado a más de 22 regiones en el Perú y cruzado las fronteras de más de 12 países como Colombia, El Salvador, Guatemala, México, Paraguay, entre otros, con el propósito de garantizar el derecho a la salud oportuna, equitativa y de calidad.**

*“A lo largo de todos estos años, hemos aprendido que el mejor antídoto para enfrentar pandemias, epidemias y desastres naturales es la construcción de sistemas de salud resilientes, sólidos y listos para responder ante las emergencias”*

Dr. Leonid Lecca  
Director general de Socios En Salud



Por esta razón, durante el último periodo (julio 2021 – junio 2022) con el apoyo de nuestros aliados **hemos continuado fortaleciendo el ecosistema de oxígeno para cerrar las brechas en el acceso a la oxigenoterapia a nivel nacional, a través de la implementación (infraestructura, equipamiento, insumos médicos y personal) de nueve Centros de Oxigenación Temporal de Oxígeno (COT).** De los cuales, cuatro son abastecidos por energía solar, a través del uso del sistema de generación eléctrica fotovoltaica (paneles solares) en Cusco, Ucayali y Arequipa, representando un desarrollo sostenible, económico y social en las regiones.

Asimismo, **nos sentimos muy orgullosos de que nuestro Centro Médico Óscar Romero (COR) ha sido incluido en la lista de establecimientos de salud como nuevo Centro TARGA para brindar tratamiento antirretroviral en Lima Este,** gracias al convenio entre Socios En Salud y la Dirección de Redes Integradas de Salud Lima Este, del Minsa. Continuaremos trabajando para que las brechas en el acceso a la salud se acorten y las injusticias sociales se curen.

En solidaridad,

Dr. Leonid Lecca  
Director general de Socios En Salud  
Instructor del Departamento de Salud Global y Medicina Social de la Universidad de Harvard



# Teoría de cambio

## Socios En Salud

CONECTA LOS PUNTOS ENTRE SANAR A UN PACIENTE Y CURAR AL MUNDO

Todos los pasos de nuestra teoría del cambio (cuidado, entrenamiento, influencia a través de la evidencia y replicación) están interconectados y son interdependientes. Cada paso refuerza al siguiente. La atención directa al paciente proporciona un campo de entrenamiento para la próxima generación de profesionales de la salud que, a su vez, realizan y amplían la investigación clínica.

Esta investigación genera datos y pruebas que influyen en la política y el financiamiento global, facilitando la replicación por parte de los gobiernos que promulgan importantes reformas sanitarias. Este ciclo de desarrollo continuo crea un impacto escalable que permite a PIH tratar a los pacientes hoy y prevenir el sufrimiento futuro.





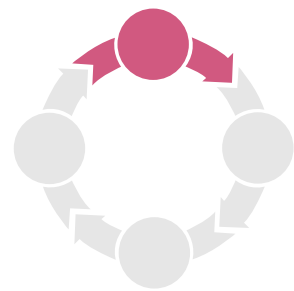

## *Cuidado*

Las enfermedades de salud pública en el Perú son un obstáculo para la construcción de un país más justo e igualitario, debido a que representan un retraso en el desarrollo humano, económico y la seguridad social. Por ello, **trabajamos bajo un enfoque integral de salud centrado en el bienestar del paciente**, implementando estrategias de acompañamiento clínico y comunitario, y así garantizar la cobertura del derecho a la salud, donde su acceso es limitado.



# Modelo de atención comunitaria

Atención de salud centrada en la persona

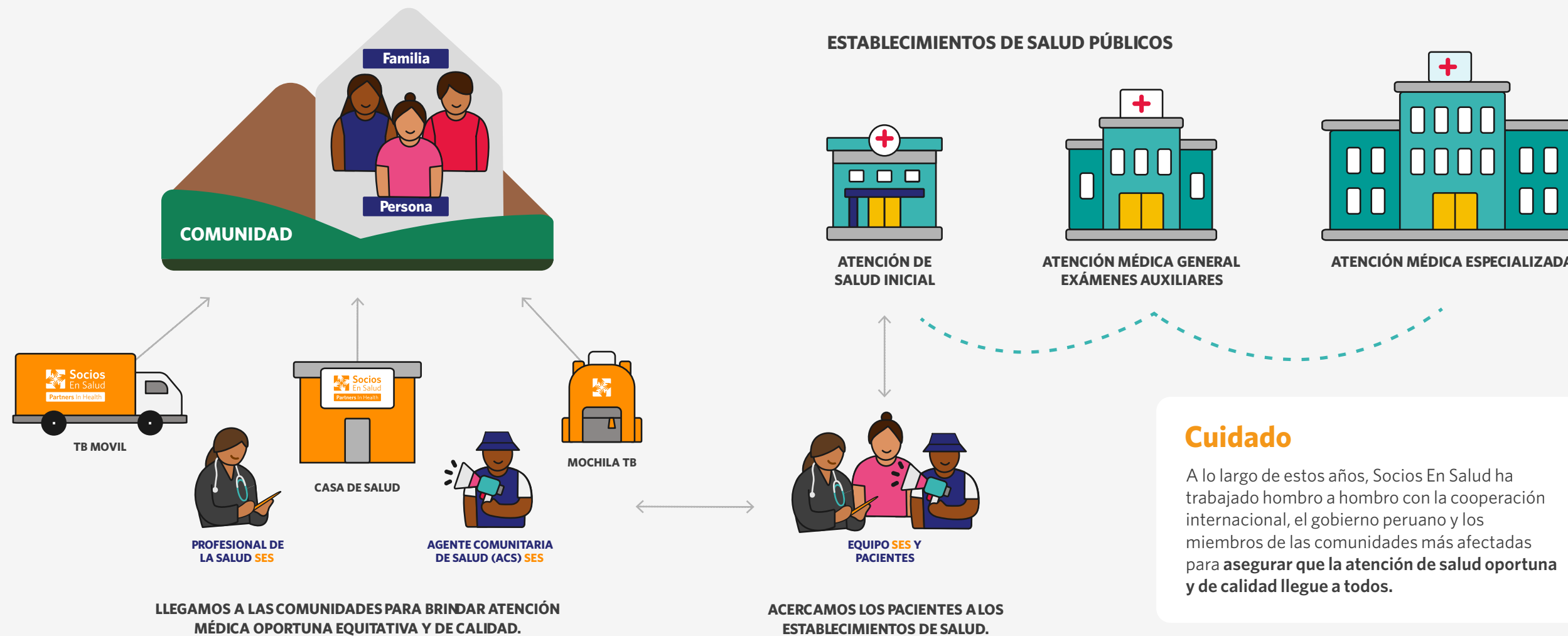

## Cuidado

A lo largo de estos años, Socios En Salud ha trabajado hombro a hombro con la cooperación internacional, el gobierno peruano y los miembros de las comunidades más afectadas para **asegurar que la atención de salud oportuna y de calidad llegue a todos.**





### Programa de Salud Materno – Infantil

## MATERNIDAD SALUDABLE,

**responsable y sin riesgos en Carabaylo**

Desde su fundación, Socios En Salud ha priorizado las necesidades de salud de las mujeres, niños y adolescentes para asegurar el desarrollo de una sociedad equitativa y justa. Sin embargo, **la llegada de la COVID-19 al Perú originó un retraso de 8 años de avance en la lucha por erradicar la mortalidad materna**, debido a la escasez del recurso humano y

los desafíos en la cadena de suministro que impidieron la atención y control pre y posnatal del primer nivel de atención.

A pesar de ello, las atenciones enfocadas en el cuidado del binomio madre - niño durante la gestación debían continuar. En Carabaylo, uno de los distritos con las tasas más altas de mortalidad materna en Lima Norte, vive **María Elena**, una madre de 29 años, que presentó diversas complicaciones obstétricas: depresión,

ansiedad, anemia, entre otros al inicio de su embarazo; sin embargo, gracias a la atención de salud oportuna y de calidad que recibió por parte de los profesionales de salud de Socios En Salud y el Centro de Salud (C.S) La Flor, uno de los cuatro establecimientos de salud donde Socios En Salud interviene para fortalecer la salud materna y neonatal desde la gestación hasta el puerperio, **María Elena puede disfrutar de una maternidad saludable, responsable y sin riesgos al lado de Abdiel, su hijo.**



Arriba: María Elena, beneficiaria del Programa de Salud Materno Infantil y Salud Mental junto a su hijo Abdiel. Mónica Mendoza / Socios En Salud.

A la derecha: María Elena, beneficiaria del Programa de Salud Materno Infantil y Salud Mental, junto a su hijo Abdiel y la agente comunitaria Verónica Fernández. Mónica Mendoza / Socios En Salud.





Por otro lado, la donación del primer ecógrafo al CMI El Progreso (Carabayllo), por parte de SES, no solo ha permitido detectar complicaciones relacionadas al embarazo, sino que también ha sido una garantía para que la maternidad saludable y sin riesgos sea posible.

#### DATOS DE IMPACTO

**66%** de las 77 gestantes a las que SES brindó cuidado y acompañamiento **lograron recibir sus seis controles prenatales.**

**92** mujeres en el periodo de puerperio **recibieron acompañamiento del programa de salud materna.**

**219** binomios madre-niño **recibieron cuidados y acompañamiento por parte de SES** luego de las seis semanas del parto.

**2748** **ecografías realizadas** gracias a la donación de un ecógrafo a la Dirección de Redes Integradas de Salud de Lima Norte; 48% de gestantes requerían una ecografía gineco-obstétrica.

*“No podemos permitir que más mujeres pierdan la vida, a causa de complicaciones relacionadas con el embarazo y el parto. Continuaremos fortaleciendo las acciones del Estado para asegurar una gestación y parto humanizado, respetuoso y seguro”*

Milagros Dueñas,  
Coordinadora de salud materna en SES

## Programa de Salud Materno – Infantil

### Protegiendo la niñez del Perú: desarrollo infantil temprano

En el Perú, más de la mitad de las niñas y niños entre 9 y 12 meses de edad no ha desarrollado un adecuado vínculo de confianza, seguridad y estabilidad emocional con su madre o cuidadora principal. Según cifras del 2021, solo el 34.4% está al día en sus controles de crecimiento y desarrollo según su edad, un escenario que pone en evidencia la crisis sanitaria que enfrenta la primera infancia, puesto que los dos primeros años de vida son la base del desarrollo psicomotor, emocional y social.

Por eso, desde 2013 trabajamos en el desarrollo infantil como la mejor inversión para formar a la futura generación de ciudadanos responsables y productivos para la sociedad, a través de una estrategia educativa y de acompañamiento comunitario que incrementa el acceso a los servicios de salud destinados a la protección de la primera infancia como la cobertura de crecimiento y desarrollo, vacunación y reducción del riesgo de retraso en el desarrollo infantil temprano.







## HISTORIA | Salud Materno – Infantil

### Generando vínculos de amor, cuidado y protección

A la edad de 1 año y 9 meses, Yeretzy presentaba retraso en el desarrollo de sus habilidades sociales y motoras. Sin embargo, tras recibir las sesiones virtuales de educación temprana a través de videos y material interactivo, a la par su madre recibía capacitación en el fortalecimiento de competencias parentales y soporte emocional durante más de tres meses por parte de Socios En Salud, Yeretzy ha logrado generar vínculos afectivos con su familia y mejorar, adquiriendo nuevas habilidades sociales y motoras.

*“Ella lo es todo para mí. Verla ahora, como una niña feliz, segura y realizada, es lo que más me llena el corazón”*

*expresó Carmen Dávalos, madre de Yeretzy y beneficiaria del proyecto CASITA de Socios En Salud.*

Carmen Dávalos y su hija Yeretzy de 2 años, beneficiarias del proyecto CASITA, acompañadas por la agente comunitaria de salud en sus sesiones de aprendizaje. *Mónica Mendoza/Socios En Salud.*

## Programa de Salud Materno – Infantil

### Cusco: Maras y Capacmarca

En el último periodo, Socios En Salud ha logrado extender sus intervenciones hasta los distritos de Maras y Capacmarca en Cusco, una región andina del Perú, donde **solo el 31 % de las niñas y niños menores de un año tienen sus vacunas completas** y el 37% no ha recibido atención en los servicios de Crecimiento y Desarrollo (CRED) para su edad. A ello, se suma el alto porcentaje

de pobreza y bajo nivel educativo en estas zonas rurales.

Por ello, desde **Socios En Salud seguiremos impulsando el desarrollo de relaciones seguras, sensibles y libres de violencia que permitan a las niñas y niños desarrollar su máximo potencial.**

## DATOS DE IMPACTO

# 80%

de los 260 niños tamizados fueron identificados con riesgo o retraso en su desarrollo infantil según la Evaluación de Desarrollo Psicomotor (EEDP), debido a múltiples factores sociales como la pobreza, problemas de salud y un ambiente con pobre estimulación, lo cual afecta su desarrollo cognitivo, motor y socio emocional.

# 78%

de los niños identificados con algún riesgo o retraso en su desarrollo iniciaron y **culminaron las sesiones educativas virtuales para mejorar su desarrollo.** Al culminar la intervención, 61 % salió de su condición de riesgo o retraso según la EEDP, mientras que un 27 % evidenció aún riesgo en su desarrollo, y el 12 %, retraso en su desarrollo.

# 125

niñas y niños beneficiados por SES con **atenciones comunitarias odontológicas gratuitas** para la promoción y prevención en salud bucal.



Arriba: Beneficiaria del proyecto CASITA, en la comunidad campesina de Mullakas Misminay en Maras, Cuzco. *Melisa Toledo/Socios En Salud.* 26





*Programa de Salud Mental*

**RESPUESTA INTEGRAL**

*al problema de la salud mental*

**8 de cada 10** personas necesitan atención en salud mental y no reciben tratamiento, a causa de múltiples factores: estigma, discriminación, insuficiente contratación y capacitación del recurso humano, y el limitado involucramiento con la comunidad, entre otros.

Desde 2018, Socios En Salud en coordinación con la Dirección de Salud Mental del Ministerio

de Salud se ha enfocado en **fortalecer la cobertura, capacidad y calidad de los servicios de salud mental a nivel comunitario en la atención primaria y hospitalaria**, a fin de mejorar el cuidado y la adherencia al tratamiento de enfermedades sobre todo de las personas que

tiene menos posibilidades. **Además, solo entre julio de 2021 a junio de 2022 ha atendido a más de 13 399 personas con condiciones que van desde depresión, ansiedad y otros trastornos mentales graves como la esquizofrenia.**

**DATOS DE IMPACTO**

**13,399**

personas participaron de tamizajes para identificar problemas de salud mental, como depresión, ansiedad y otros trastornos mentales graves como la esquizofrenia. **El 88% (11 770)** de estas evaluaciones se realizaron a través de una aplicación móvil llamada ChatBot, que contiene cuestionarios de salud mental validados por el Minsa y la OMS

**8,082**

consultas de salud mental, siendo el 62% liderado por profesionales de psicología y el 38% por parte de los agentes comunitarios de salud capacitados en Primeros Auxilios Psicológicos (PAP).

Entre los problemas que se pudieron identificar en el tamizaje, 39% presentó signos y síntomas de depresión, 14% de violencia, similar al 14% de problemas de autoestima, 12% de ansiedad y un 7% de ideación suicida. Además, muchos casos presentaban uno o más problemas de salud mental.

Del total de tamizados, el **52 % (6994)** aceptó recibir cuidado y atención por parte de los profesionales del Programa de Salud Mental de SES, siendo el 46% (218 niños y 3030 adultos) poblaciones migrantes; 6% (435) personas con trastorno mental crónico y el 14% personas que padecen alguna enfermedad crónica, infecciosa o respiratoria.

**535**

personas que viven con esquizofrenia evaluadas hasta junio del 2022. De ellas, el 81 % (435) aceptó recibir acompañamiento por parte de SES y sus ACS. Cabe mencionar que el 50% de ellas vive con alguna discapacidad viven con este trastorno.



Arriba y a la derecha: Beneficiarias de los proyectos de HAMA y MANY VOICES del Programa de Salud Mental. *Mónica Mendoza (HAMA), Joanna Arcos (Many Voices) / Socios En Salud.*





## HISTORIA | *Salud Mental*

### Recuperación de la salud mental, acompañamiento y reinserción social

Es necesario ir hasta lo más alto del distrito de Comas para llegar a la casa de Jessica, una mujer de 34 años que vivía encadenada y atada por la cintura a una viga de madera. Su madre, Yrene, indicó que no tenía otra opción, pues **Jessica; solía escuchar voces, hablar sola y anteriormente intentó incendiar su domicilio.** Esta combinación de delirios, trastornos del pensamiento y comportamiento, **se conoce como esquizofrenia, una enfermedad**

**mental que afecta a 1 de cada 300 personas;** sin embargo, puede controlarse a través del acceso a un tratamiento oportuno.

Tras la alerta de los vecinos a las autoridades locales, se logró contactar con el Centro de Salud Mental Comunitario (C.S.M.C.) Wiñay, uno de los tres Centros de Salud Mental Comunitarios en los cuales Socios En Salud trabaja de manera

articulada con el objetivo de fortalecer la capacidad de respuesta multisectorial en salud mental de las personas con trastorno mental crónico.

En marzo de 2022, tras la intervención coordinada entre el C.S.M.C. Wiñay, Socios En Salud y la comunidad, **Jessica, finalmente, se libera de las cadenas, inicia su tratamiento psiquiátrico y empieza a desarrollarse de manera digna y libre de ataduras,** lejos del sufrimiento, llanto y enojo que la atormentaron por más de 14 años.

*“A la fecha, continuamos realizando acompañamiento y monitoreo comunitario constante a la familia de Jessica, a fin de alcanzar la adherencia a su tratamiento y rehabilitación social”*,

*explicó Milagros Tapia, psicóloga en SES.*



En el último periodo, **Socios En Salud ha logrado extender sus intervenciones hasta la ciudad de Trujillo, en la región La Libertad, al norte del Perú, donde 1 de cada 4 personas padece de problemas de salud mental,** y solo

el 20% acude a un centro especializado para seguir un tratamiento médico. Esta alianza con el CSMC Florencia de Mora y CSMC San Crispin, promueve la implementación de nuevas estrategias comunitarias para fortalecer el seguimiento y evaluación clínica en la población.



## Colaborativo de aprendizaje de salud mental (e-learning)

Gracias a nuestra asociación con Grand Challenges Canada, Socios En Salud desarrolló la plataforma colaborativa de aprendizaje de salud mental **“Fortalecimiento de la capacidad para la entrega de servicios e implementación”**. Esta entrega virtual de aprendizaje incluye el **acompañamiento, tutoría clínica, supervisión y evaluación de competencias de estrategias de salud mental** validadas por la OMS, tales como: Pensamiento saludable, Enfrentando Problemas y Habilidades de Ayuda Básica dirigida a proveedores de salud especializados y no especializados en las cuatro sedes de PIH: Perú, México, Liberia y Lesoto para la prestación y aplicación de los servicios de atención de salud mental.



- El programa de entrenamiento de SES, junto a los especialistas de salud mental, logró que, durante el 2022, **se realizaran capacitaciones de primeros auxilios psicológicos a 42 ACS y 202 psicólogos.**
- También se realizaron capacitaciones en estrategias de la OMS con base en los programas **Pensamiento saludable y Enfrentado problemas plus (EP+)** a 50 ACS y 50 especialistas en psicología; además, 18 especialistas fueron capacitados en estrategias para afrontar un duelo.

## Experiencia del fortalecimiento del sistema hospitalario y comunitario

En el 2022, SES desarrolló un piloto para el **fortalecimiento del sistema hospitalario y comunitario**, con la coordinación y planificación de la Unidad de Hospitalización de Salud Mental del Hospital María Auxiliadora. En esta intervención se realizaron más de veinte reuniones de coordinación entre el hospital, los centros de salud mental comunitarios de Lima

Sur y la Dirección de Salud Mental del MINSA, a fin de crear una red sólida de atención en la jurisdicción de Lima Sur. Además, **se donaron 17 camas de emergencia médica y otros materiales para mejorar la capacidad de atención**; también se brindó acompañamiento comunitario y soporte socioeconómico a usuarios de la Unidad de Hospitalización en Salud Mental del hospital.



Arriba: Beneficiaria del proyecto HAMA del Programa de Salud Mental. *Mónica Mendoza / Socios En Salud.*

Arriba: Visita de Giuseppe Raviola, director del Programa de Salud Mental de PIH, junto al equipo de salud mental de Perú. *Melissa Toledo / Socios En Salud.*  
Abajo: Allison Aguirre, beneficiaria del proyecto Pensamiento Saludable del Programa de Salud Mental. *William Rodriguez para PIH.*





### Programa de Tuberculosis

# ALTO A LA TUBERCULOSIS

nuestro compromiso hace más de 26 años

La tuberculosis es considerada la primera enfermedad más infecciosa del mundo, después del COVID-19, a pesar de ser curable y prevenible. El impacto de la COVID-19 sobre la estrategia para poner fin a la tuberculosis al 2030 ha ocasionado un retroceso en la reducción de la carga mundial y un aumento en el número de muertes por tuberculosis.

Arriba: Edith Quispe, participante del proyecto Beat TB, recibe atención médica en Centro de Salud San Fernando. Melissa Toledo/Socios En Salud.

Ante este escenario, por más de 26 años, Socios En Salud trabaja articuladamente con el Minsa para eliminar las brechas en el acceso a los medicamentos, tratamientos innovadores y acondicionamientos de espacios. En el

último año, **ha logrado que más de 28,862 personas accedieran a los beneficios de salud**, a través de diversas estrategias de diagnóstico, tratamiento, investigación y abogacía.

## Expansión de las estrategias de búsqueda activa de tuberculosis a nivel nacional e internacional

Socios En Salud ante el gran desafío de brindar una respuesta oportuna, equitativa y de calidad en tuberculosis, sobre todo en comunidades más alejadas y recónditas del Perú, implementó la **Mochila TB, una herramienta portátil y tecnológica que permite realizar una detección oportuna de tuberculosis en tan solo cinco minutos**. Debido a su alto impacto e innovación,

el Minsa **para el 2023 y 2024 replicará esta estrategia de búsqueda activa en las regiones de Piura, San Martín, Loreto, Ucayali, Ancash, Trujillo, Lima e Ica.**

Esta extensión se dará gracias a la entrega de 11 Mochilas TB a través del proyecto País TB financiado por el Fondo Mundial de Lucha



Arriba: Equipo de la Mochila TB llegando a las comunidades más alejadas y vulnerables en Carabayllo. Lilian O`nell / Socios En Salud.



Contra el Sida, Tuberculosis y Malaria; y con la coordinación con la Dirección de Prevención y Control de Tuberculosis, la Coordinadora Nacional Multisectorial en Salud (CONAMUSA) y Socios En Salud como administrador del fondo para su ejecución.

**Este 2022, la TB Móvil de Socios En Salud, a través de vehículos acondicionados y equipados**

**con rayos x de última generación que recorren las calles, mercados, estadios, entre otros, en busca de una detección oportuna de tuberculosis**, ha logrado expandirse y replicarse en el Programa Nacional de Tuberculosis en Colombia, un país que se ubica en el cuarto lugar con 19 000 casos estimados de TB en la región de América Latina y el Caribe, representando el 6,6% del total de la región.



## La tuberculosis sí tiene cura

Las bacterias de la tuberculosis pueden vivir en el cuerpo humano y no desarrollar síntomas, a esto se le denomina infección de tuberculosis latente. Sin embargo, en otras personas, especialmente las que tienen el sistema inmunitario débil, las bacterias se activan, se multiplican y causan la enfermedad de tuberculosis.

Como es el caso de Flormila, una mujer que en solo unas semanas perdió alrededor de 5 kilos y sentía un dolor corporal intenso. Días después, **tras ser atendida en la TB Móvil de Socios En Salud recibiría la noticia de que una enfermedad infecciosa estaba atacando sus pulmones:** tuberculosis. Sin embargo, Cristina Capristano, agente comunitaria de Socios En Salud estaría a su lado para conectarla al establecimiento de salud, iniciar su tratamiento y juntas vencer a la tuberculosis.

Arriba: El equipo de la TB Móvil brindando atención médica, descarte de TB y servicios radiográficos gratuitos a las comunidades alejadas y vulnerables. Joanna Arcos/Socios En Salud.

## Programa de Tuberculosis

### DATOS DE IMPACTO

**28,862** personas personas fueron tamizadas para el descarte de tuberculosis, 87% a través de estrategias de búsqueda activa.

Del total de personas tamizadas, se detectó la enfermedad en 5% (1547), de las cuales el 92% (1428) fueron derivadas al sistema de salud para iniciar su tratamiento.

De los 1547 casos con detección de TB se observó que 92% (1430) tenía la enfermedad de la TB sensible y solo 8% (117) TB resistente.

**El 96%** (1392) de personas a las que se detectó la enfermedad de tuberculosis, a través de las estrategias de búsqueda activa de TB, fueron derivadas al sistema de salud para dar inicio a su tratamiento.

De los casos de TB alguna comorbilidad se atendió: 89 casos de TB y VIH; 266 casos de TB y diabetes; y 37 casos de TB y COVID-19.

**De 1,451** personas se le detectó la enfermedad de la TB, siendo el 99% tuberculosis sensible.

A la fecha **645** pacientes\* que recibieron acompañamiento lograron la ansiada curación.

\*266 pertenecen al proyecto Cerrando Brechas, financiado por el Fondo Mundial, coordinado con el Minsa y Conamusa, y ejecutado por Socios En Salud

En las diversas campañas de salud del 2022, en todo Lima Metropolitana y Trujillo, se realizaron un aproximado de 25 mil radiografías, atendiendo a un promedio de 80 personas al día.

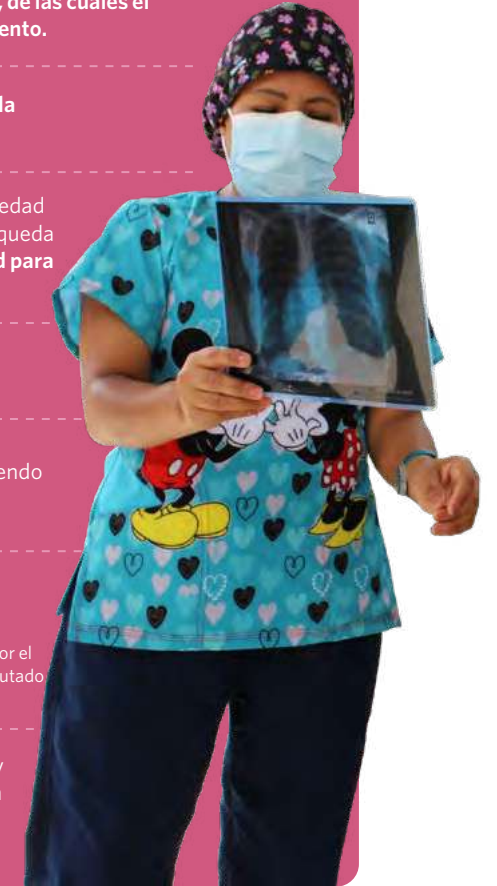





### Programa de VIH e ITS

## PONGAMOS FIN AL SIDA

*el valor de la detección y tratamiento oportuno*

En los últimos dos años de la COVID-19, el progreso contra la epidemia del VIH ha decaído, los recursos se han reducido y, como resultado, hay millones de vidas en riesgo. En Socios En Salud continuamos fortaleciendo los sistemas de salud en el diagnóstico, tratamiento y vinculación de salud para poner fin a esta epidemia en el 2030 que amenaza la salud global.

Arriba: Cruz Sifuentes recibe orientación médica en centro de salud CERITSS México. Esteban Ceron / Socios En Salud.

## Prevención, diagnóstico, tratamiento de VIH

Socios En Salud en coordinación con la Estrategia de Prevención y Control de ITS, VIH/SIDA y Hepatitis de la Dirección de Redes Integradas de Salud Lima Norte, del Minsa **implementó el sistema de búsqueda activa de VIH a través del uso de brigadas móviles urbanas.**

Hace solo unos meses atrás, **Cruz Sifuentes** lidiaba contra el dolor muscular, sudores nocturnos y la pérdida de peso. Los síntomas se hacían cada vez más críticos, al igual que su condición de migrante venezolano en el

Perú. Sin documentos vigentes, el acceso a un trabajo digno y atención de salud eran cada vez más lejanos. Sin embargo, a **través de Socios En Salud, pudo acceder a la prueba de VIH y análisis de forma gratuita.** El resultado fue positivo. Rápidamente, Socios En Salud coordinó con el CERITSS México e inició su tratamiento antirretroviral, solo unos días después de su diagnóstico. Hasta la fecha, Cruz recibe soporte emocional y socioeconómico, componente claves para la adherencia al tratamiento.



*“Esta es una nueva oportunidad de empezar de cero. Me siento muy acompañado y he aprendido a sacar lo mejor de mí”*

*Cruz Sifuentes, beneficiario del Programa de VIH de SES*

Arriba: Cruz Sifuentes recibe acompañamiento de especialista en psicología de SES. Diego Diaz / Socios En Salud.



## Acceso a salud integral, sin prejuicios

Se estima que entre el **20% a 30%** de las mujeres transgénero del país viven con VIH; sin embargo, esta población continúa con un acceso limitado a los servicios de salud.

Según la última encuesta realizada por Socios En Salud a 301 mujeres transgénero de 11 distritos de Lima Metropolitana reveló que:

- 40% no se realizó un descarte de VIH en el último año
- 40% jamás se realizó un descarte de tuberculosis
- 80% presentó algún grado de depresión o violencia
- 54% se dedica al trabajo sexual

A raíz de estos hallazgos, Socios En Salud implementó una estrategia comunitaria para mejorar y **fortalecer la salud clínica, emocional y psicosocial de 370 mujeres transgénero de Lima Metropolitana** bajo la perspectiva de derechos humanos y no discriminación.



Arriba: Brigada móvil del proyecto JUNTRANS del programa de VIH, realiza pruebas de VIH gratuitas a mujeres transgénero. Mónica Mendoza/Socios En Salud.

## Programa de VIH e ITS

### DATOS DE IMPACTO

Más de **8336 personas** accedieron a un tamizaje para la detección de VIH, logrando que el 31% (2757) de esta población se realice por primera vez la prueba de descarte. Todas ellas recibieron orientación sobre la prevención de enfermedades infecciosas, sobre todo VIH. En esa línea, 219 personas obtuvieron un resultado reactivo a la prueba de tamizaje de VIH.

A través de las brigadas móviles de salud realizadas en Lima Norte en hombres que tienen sexo con hombres y en Lima Metropolitana en mujeres transgénero, **60% de 140 personas** fueron vinculadas a los **Centros de Referencia de Infecciones de Transmisión Sexual y VIH/ SIDA (CERITSS)** para iniciar tratamiento antirretroviral.

A través del proyecto Cerrando Brechas, financiado por el Fondo Mundial, coordinado con el Minsa y Conamusa, y ejecutado por Socios En Salud, se realizó:

- Se logró la adherencia al tratamiento antirretroviral de **410 personas** que viven con VIH y 196 personas que habían abandonado el tratamiento se volvieron adherir.
- Se implementaron **13 centros TAR** en diez regiones del país a fin de fortalecer el servicio de atención del primer nivel, brindar consejería y mitigar los efectos de la COVID-19 en las personas viviendo con VIH.



Arriba: Cruz Sifuentes recibe acompañamiento de especialista en psicología de SES. Diego Diaz/Socios En Salud.





### Programa de Enfermedades no transmisibles

## EQUIDAD EN LA PREVENCIÓN Y CONTROL DE LAS ENFERMEDADES NO TRANSMISIBLES

A pesar de que las enfermedades crónicas son prevenibles, tratables y no son transmisibles causan más de 2/3 de todas las muertes ocurridas en el Perú. **Estas afecciones de larga duración como la diabetes, hipertensión, obesidad y cáncer continúan en aumento y solo la mitad de las personas que conocen su diagnóstico logran adherirse a su tratamiento.**

Arriba: Campaña de despistaje gratuito al cáncer de cuello uterino, realizado por el proyecto DETECCTATE del Programa de Enfermedades No Transmisibles y Cáncer. *Mónica Mendoza/Socios En Salud.*

## Intervención comunitaria para la atención de pacientes crónicos

Ante este panorama, Socios En Salud ha **desplegado diversas intervenciones que buscan fortalecer la atención primaria de salud por medio de estrategias comunitarias** a través de una mirada holística: clínica, nutricional, mental y social en la prevención, cuidado y atención oportuna de enfermedades crónicas, desde la identificación de factores de riesgo hasta lograr la adherencia al tratamiento.

Durante el estado de emergencia, Meysi no tuvo otra opción que dejar de acudir al establecimiento de salud por temor al contagio, pues los pacientes con diabetes presentan tres veces mayor riesgo de fallecer a causa del COVID-19.

Los días se hacían cada vez más largos y dolorosos para Meysi, hasta que respondió al llamado de Elizabeth Anchante y Guadalupe Arce, agentes comunitarias de salud que trabajan de manera voluntaria en la Casa de la Salud 28 de Julio, uno de los cuatro espacios comunitarios implementados en Carabayllo por Socios En Salud desde el 2020 para fortalecer la detección, el control de factores de riesgo y la evaluación prediagnóstico de diabetes mellitus e hipertensión arterial. **Además, las Casas de la Salud brindan atención gratuita de otras condiciones médicas.**

Asimismo, a fin de promover las prácticas saludables en personas adultas con factores de riesgo de enfermedades no transmisibles, se han realizado **102 Citas Clínicas Compartidas (CCC) y 182 visitas domiciliarias por agentes comunitarios de salud.** A fin de fortalecer la adherencia de tratamiento, agregar a la DIRIS Lima Norte, medicamentos a su casa



*“A través de esta intervención buscamos reducir las barreras en el acceso y vinculación a los servicios de atención primaria de salud”*

*Diana Huamán,  
Coordinadora de proyecto en Socios En Salud*

Arriba: Beneficiaria Meysi junto a agentes comunitarias del proyecto Casas de la Salud - CADSA, en el AA.HH. 28 de Julio en Carabayllo. *Mónica Mendoza / Socios En Salud.*



## DATOS DE IMPACTO

**3054** personas recibieron atención médica. De ellos, 3,33 % (102) presentaron diabetes mellitus II, 1,8 % (56) hipertensión arterial y 8,1 % (246) obesidad

**109** tuvieron riesgo de desarrollar diabetes e hipertensión arterial, por lo que recibieron orientación y seguimiento nutricional y farmacológico.

**250** pacientes fueron acompañados por agentes comunitarias de salud a los establecimientos de salud para su control e inicio de tratamiento médico al Hospital de Apoyo de Carabayllo.

**538** pacientes en estado de mayor vulnerabilidad recibieron sus medicamentos en su domicilio a través de delivery.



## Un futuro libre de cáncer

El cáncer es considerado la segunda causa de muerte en el Perú y se estima que el 75 % de los casos se diagnostican en etapa avanzada, debido a diversas barreras que impactan directamente en el diagnóstico, monitoreo y tratamiento oportuno del cáncer: miedo a la exposición en el tamizaje, insuficiente entrenamiento al personal de salud,

limitado acceso a las pruebas de detección, retraso en la entrega de resultados y corto seguimiento de casos.

A ello, se suma la escasa cultura en prevención, estilos de vida saludables y nivel de educación, entre otros factores que afectan a las

poblaciones más vulnerables.

Ante esta situación, Socios En Salud puso en marcha diversas estrategias comunitarias para fortalecer la cobertura equitativa de los servicios de salud en la prevención, acceso a los exámenes de tamizaje, diagnóstico y referencia en los servicios de atención primaria de salud para iniciar un tratamiento oportuno en mujeres con sospecha de lesiones mamarias y factores

de riesgo a desarrollar cáncer cervical de Lima Norte y Este.

**Marí Romero Sánchez es una de las 904 mujeres mayores de 40 años de Lima Norte que accedió de manera gratuita a una mamografía para el descarte de cáncer de mama. Esto permitió el inicio oportuno de su tratamiento de quimioterapia en el Instituto Nacional de Enfermedades Neoplásicas.**



Arriba: Beneficiaria Mari Romero junto a agentes comunitarias del proyecto ALMA acompañándola en su lucha contra el cáncer de mama. Mónica Mendoza / Socios En Salud.

Arriba: Agente comunitaria realizando trabajo en campo con pacientes beneficiarias del proyecto Casas de la Salud, en el AA.HH. 28 de Julio - Carabayllo. Mónica Mendoza / Socios En Salud.



Además, 1447 mujeres de 30 a 49 años accedieron a pruebas moleculares para detectar el virus del papiloma humano (VPH), que está relacionado al 99 % de casos de cáncer de cuello

uterino. Se estima que el 50 % de mujeres con esta patología fallecen, por lo que la prevención oportuna es esencial.



## DATOS DE IMPACTO TOTAL DE CÁNCER:

**3139** mujeres de Lima Norte y Lima Este accedieron a un tamizaje para la detección temprana de cáncer: 68% para despistaje de cáncer de cuello uterino y 32% para la detección de cáncer de mama

**2022** mujeres fueron acompañadas por agentes comunitarias de salud para la realización de exámenes clínicos: biopsia, colposcopia, quimioterapias, mamografías, pruebas moleculares, entre otros

## DATOS DE CÁNCER DE MAMA

**995** personas fueron concientizadas para participar en un tamizaje para la detección temprana de cáncer de mama, de las cuales 904 accedieron a una mamografía gratuita.

**15** mujeres obtuvieron un resultado de BIRADS 4 o 5, y 12 accedieron a una biopsia complementaria, de las cuales, seis mujeres identificadas con cáncer recibieron cuidado y atención por parte del Programa de Enfermedades No Transmisibles de SES.

## DATOS DE CÁNCER DE CUELLO UTERINO

**2144** personas fueron concientizadas en la detección temprana de cáncer de cuello uterino, realizándose un total de 1447 pruebas moleculares de VPH, 123 colposcopias y 49 biopsias. Un total de 187 mujeres obtuvieron resultados positivos de VPH.

Más de **93%** (1993) de mujeres nunca se había realizado un chequeo preventivo, siendo el cáncer cervicouterino la principal causa de muerte por cáncer entre las mujeres.

Arriba: Campaña de despistaje gratuito al cáncer de cuello uterino, equipo del proyecto DETECCTATE acompaña a beneficiaria a realizar su descarte, Carabayllo. *Mónica Mendoza / Socios En Salud.*



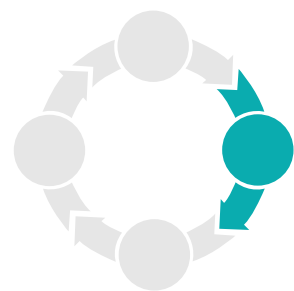

# Entrenamiento

**A fin de garantizar el derecho a la salud, nos aliamos con las instituciones médicas y académicas más prestigiosas del mundo para romper las brechas del acceso al conocimiento de salud global y formar a la nueva generación de líderes de la salud global centrados en la construcción de sistemas de salud sólidos y equitativos que conecten a las comunidades desatendidas con una atención efectiva, equitativa y de calidad.**

Por ello, **fortalecemos las capacidades de especialistas de salud, personal del primer nivel de atención, agentes comunitarios, sociedad civil, voluntarios, profesionales jóvenes y estudiantes nacionales e internacionales de carreras afines a la medicina**, para mejorar la entrega y cobertura de los servicios de salud de quienes más lo necesitan.







## ACCESO EQUITATIVO AL CONOCIMIENTO EN SALUD GLOBAL

Comprometidos con la educación de salud global equitativa, innovadora y de calidad, **Socios En Salud**, a través de su **Unidad de Entrenamiento**, capacitó a más de **12 756 profesionales** de la salud especializados y no especializados, a fin de lograr el acceso equitativo al conocimiento en salud global a través de:

- **44 webinars** sobre temáticas diversas (TB, salud mental, COVID-19, entre otras), que congregaron a más de 6 900 personas.
- **12 capacitaciones dirigidas a público** externo e interno, con más de 2 700 alumnos y en alianza con entidades como el Ministerio de Salud del Perú (MINSA).
- **12 cursos especializados con más de 10 horas** de duración en alianza con entidades como UNITAID, Universidad Continental, USAID, entre otras, con más de 3 000 alumnos inscritos.

## Programa de voluntariado

Durante el periodo de julio de 2021 a junio de 2022, un total de **48 voluntarios, 30 de ellos peruanos y 18 de diversas partes del mundo**, se sumaron al equipo de Socios En Salud a través de diferentes frentes, que van desde la traducción de documentos y materiales que permiten hacer más accesibles las fuentes de conocimiento, hasta colaborar en actividades específicas para programas como el de Tuberculosis, Salud Mental y principalmente Salud Comunitaria.

Gracias a los perfiles multidisciplinarios de los voluntarios, que incluyeron más de 20 carreras profesionales, los intercambios de experiencias alrededor de problemáticas como las brechas de acceso a la salud y la injusticia social fueron positivas gracias al involucramiento del equipo de voluntarios con la labor y valores de Socios En Salud.





## Experiencia: Anya Hirschfed

**Anya Hirschfeld tiene 21 años y es estudiante de Ciencias Sociales en Dartmouth College** (Hanover, Estados Unidos). El voluntariado ha sido su pasión desde muy joven, lo cual la llevó a escuchar de Socios En Salud (SES).

*“Decidí venir a Perú porque quería obtener experiencia en salud global y conocer las comunidades que no tienen acceso al sistema de salud”, comenta Anya Hirschfeld, voluntaria SES*

Durante sus más de dos meses de pasantía en el proyecto CASITA del Programa de Salud Infantil, **ella aprendió sobre la búsqueda activa de niños de 6 a 24 meses que están en riesgo de retraso en su desarrollo infantil y las diversas estrategias de SES para paliar esta problemática.**

En la actualidad, Anya ya regresó a Estados Unidos con el propósito de trabajar en políticas de salud global y realizar proyectos de equidad en salud, lista para aplicar todo lo aprendido y consciente de que la injusticia tiene cura.



Arriba: Anya Hirschfeld, estudiante en Dartmouth College y parte del Programa de Voluntariado de SES, realiza trabajo en campo para el proyecto CASITA en Carabayllo. *Mónica Mendoza/Socios En Salud.*

## Comité Asesor Comunitario SES (CAC-SES)

Integrado por representantes de la sociedad civil y miembros de la comunidad involucrados en el bienestar social, el Comité Asesor Comunitario de Socios En Salud (CAC-SES) **es un organismo autónomo que tiene por objetivo potenciar el impacto de las intervenciones de SES en la comunidad bajo un enfoque de abogacía comunitaria.**

A través de 16 sesiones realizadas en el periodo

de julio de 2021 a junio de 2022, los nueve miembros del CAC-SES **validaron 14 materiales comunicacionales para su uso en campo y aprobaron la implementación de 27 proyectos** (en las fases de planeamiento, ejecución y cierre de proyecto) confirmando que las intervenciones son pertinentes y han sido adaptadas al contexto local aprovechando los conocimientos (sobre sus comunidades) y aportes de sus integrantes.



Arriba: Reunión del Comité Asesor Comunitario de Socios En Salud (CAC-SES). *Foto Archivo/Socios En Salud.*



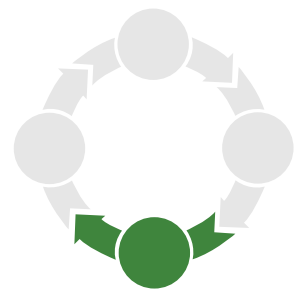

# *Influencia*

CON EVIDENCIA

Desde Socios En Salud abogamos por políticas públicas que prioricen a las poblaciones vulnerables, a la par que desarrollamos estrategias sanitarias oportunas basadas en dos aristas: la evidencia científica, a través de la cual impulsamos la formulación de nuevos conocimientos, y nuestra experiencia comunitaria, que nos permite liderar investigaciones que brindan nuevos modelos de atención y soluciones a los problemas de salud global. **Nuestra atención médica moderna se enfoca en la medicina social e investigación, que es impulsada por la experiencia de nuestros pacientes, personal de salud, y la comunidad**, donde nos enfrentamos a desafíos a los que respondemos con soluciones. Desde esta perspectiva, la curiosidad científica es el vehículo esencial para conducir investigaciones ambiciosas e innovadoras siempre al servicio de la equidad en salud.







## INVESTIGACIONES EN SALUD GLOBAL

*impulsando la generación de nuevos conocimientos*

Para Socios En Salud la innovación e investigación científica son el punto inicial para el desarrollo de estrategias sanitarias oportunas y basadas en evidencias que brindan nuevos modelos de atención médica en la salud global.

En el último año, guiado por su experiencia comunitaria, **Socios En Salud ha desarrollado**

45 investigaciones en salud, impulsando la formulación de nuevos conocimientos y soluciones frente a los problemas de salud pública para influir y promover la equidad en salud.

### DATOS DE IMPACTO

**11%** (5) investigaciones en salud mental

**9%** (4) salud materno

**18%** (8) salud infantil

**44%** (20) tuberculosis

**7%** (3) COVID-19

**11%** (5) protección social



Han pasado más de 7 meses, desde que Flormila y sus dos hijos dejaron de tomar las 12 pastillas para vencer la tuberculosis. Sin duda alguna, el tratamiento de esta enfermedad infecciosa que cobra la vida de más de 4 100 personas cada día es largo y agotador. Por esta razón, Socios En Salud lidera el estudio de investigación End TB, el cual permitirá el desarrollo de nuevos fármacos para brindar tratamientos más seguros y cortos para poner fin a esta epidemia.



## Cómité de Ética en Investigación

El Comité de Ética en Investigación (CIEI) de SES cumple con las regulaciones nacionales establecidas por el Instituto Nacional de Salud (INS) para la protección de sujetos de investigación, así como con las regulaciones internacionales de las diferentes oficinas de protección a participantes en investigaciones, como las de la OMS y el National Institutes of Health (NIH).

En ese sentido, el CIEI impulsa la revisión ética y crítica de los protocolos que recibe, y se encuentra en camino a la acreditación para

revisar ensayos clínicos por parte del INS, lo cual permitirá ampliar el rango de evaluaciones que efectúa.

Conformado por 10 integrantes y una secretaría técnica, entre miembros externos y de SES para asegurar la objetividad de las revisiones, **el CIEI ha llevado a cabo 38 sesiones entre julio de 2021 y junio de 2022. Asimismo, desde su creación ha revisado 31 protocolos**, tanto cuantitativos como cualitativos, en temas relacionados a TB, VIH, salud mental, salud comunitaria, enfermedades crónicas, salud materno infantil, entre otros.

## Nuevos medicamentos y tratamientos acortados

Para el 2021, la proporción de hombres infectados con VIH era de tres por cada mujer infectada; asimismo, se registraron 91 mil personas que vivían con VIH, según el Centro Nacional de Epidemiología, Prevención y Control de Enfermedades del Minsa. Esta población es particularmente vulnerable debido a que las defensas de sus organismos se debilitan y abren la puerta a una serie de infecciones y otras complicaciones como la tuberculosis, principal causa de muerte de las personas con VIH.

En ese contexto, Socios En Salud, a través del Centro Médico Óscar Romero (COR),

especializado en enfermedades infecciosas y respiratorias, **prescribió por primera vez en el Perú el esquema acortado para la prevención de tuberculosis a dos personas que viven con VIH y reciben tratamiento antirretroviral en el COR.**

Este nuevo esquema consiste en administrar 12 dosis, una vez por semana en un periodo de tres meses, de medicamentos como la isoniacida (H) y rifapentina (P), conocido como esquema 3HP, el cual ha demostrado a nivel mundial tener la misma efectividad en prevenir la tuberculosis que las terapias prolongadas usadas en el pasado, a la vez que privilegia la calidad de vida del paciente.

## Laboratorio

**Respaldado por profesionales entrenados y recursos tecnológicos que fortalecen nuestra capacidad de diagnóstico con resultados oportunos y de calidad**, el Laboratorio SES, con certificación ISO 9001 desde el 2018, realiza diagnósticos de TB y desde el 2022 ha iniciado con el diagnóstico de VIH. Con amplia experiencia en investigación en MTB, en coordinación con la Universidad de Harvard, el Instituto Supranacional de Bélgica, la Universidad de Boston, nuestros procesos con resultados satisfactorios están aprobados y acreditados por DAIDS (División de SIDA de los Institutos Nacionales de Salud de EE.UU.), The College of American Pathologist (CAP - USA), Integrated Quality Laboratory (IQLS) y Smart Spot Quality.

**En mayo del 2022 se implementó el test de recuento de linfocitos CD4 mediante citometría de flujo y carga viral**, además de las pruebas de confirmación del diagnóstico de VIH. También se amplió la capacidad para el almacenamiento de muestras biológicas, requisito alineado a las buenas prácticas de almacenamiento.



Arriba: Control de inventarios en almacén del servicio de farmacia chimpuoclo, Sadith Inga Acuña, tecnico en farmacia. Foto archivo / Socios En Salud.

Actualmente, el Laboratorio SES brinda los siguientes servicios:

- Cobertura diagnóstica en VIH
- Realización de pruebas de CD4 y carga viral.
- Pruebas de Xpert MTB/XDR
- Proceso de MIC para drogas antituberculosas de primera y segunda línea en placa PERMYCO.

Asimismo, en el periodo de julio de 2021 a junio de 2022 se realizaron:

- 13 805 pruebas para el diagnóstico de COVID-19
- 27 761 pruebas para el diagnóstico de TB
- 22 553 pruebas generales

01 artículo científico publicado en **revista internacional** de investigación en torno a TB-Diabetes y prediabetes.



## Unidad de Ensayos Clínicos (UNEC)

Desde fines del 2021, la Unidad de Ensayos Clínicos (UNEC) de Socios En Salud presta soporte para el diseño, organización y desarrollo de nuevas investigaciones y evidencia científica que contribuyen a la lucha contra enfermedades como la tuberculosis, COVID-19, VIH/SIDA, entre otras.

A través de un grupo humano altamente capacitado y compuesto por investigadores, médicos, enfermeras, administradores de datos, monitores y un equipo de reclutamiento y retención, en el periodo de julio de 2021 a junio de 2022 la UNEC ha logrado implementar su propio sistema de calidad para ensayos clínicos, conformado por el manual de procedimientos de las áreas especializadas, un plan de monitoreo y aseguramiento de calidad de los datos, y un plan de capacitación continua para el desarrollo de conocimientos y capacidades del personal involucrado en la ejecución de estos estudios.

## UNIDAD DE FARMACIA

Desde el 2013, la Unidad de Farmacia de Socios En Salud (SESFAR) se ha consolidado como una unidad productora de servicios de salud para SES, a través de la gestión integral de productos en investigación, productos farmacéuticos, dispositivos médicos y productos sanitarios para los diversos proyectos que ejecuta SES en favor de sus pacientes y la comunidad, todo esto

También ha liderado estudios en campos como:

- **Tuberculosis:** se continuó la ejecución del ensayo clínico *endTB*, cuyo objetivo es optimizar el uso de nuevas drogas, como bedaquilina y delamanid, para tratar la TB-MDR de forma segura, eficaz, y en menor tiempo. En ese sentido, también se inició la ejecución de un segundo ensayo clínico, *endTB-Q*, que sigue los mismos objetivos de *endTB*, pero enfocado en personas con TB resistente a rifampicina y a una fluoroquinolona.
- **COVID-19:** se desarrolló el estudio internacional y observacional de infección por el SARS-CoV-2 (ICOS, por sus siglas en inglés), el cual inició durante la cuarentena por el COVID-19 y concluyó en febrero del 2022. Un total de 2000 personas fueron beneficiadas para el descarte de COVID-19 y seguimiento en casos de infección.

alineado a la misión de SES de llevar los beneficios de la ciencia médica moderna a quienes más lo necesitan de manera oportuna y con productos de calidad. En ese sentido, el trabajo de SESFAR ha destacado por los siguientes hitos con base en sus tres pilares esenciales:

### Farmacia asistencial

Más allá de la dispensación de medicamentos, el pilar asistencial de SESFAR busca reforzar la adherencia a los tratamientos, mejorar la detección precoz de problemas relacionados a la calidad y seguridad de los medicamentos, educar en salud y mejorar la sostenibilidad del sistema sanitario a través de dos frentes, la farmacia del Centro Médico Oscar Romero (COR) y la farmacia Chimpuoclo de SES.

- \* **Farmacia COR:** se inició el primer tratamiento TARGA bajo el convenio entre la Diris Lima Este y SES, por el cual la Farmacia COR fue delegada para la atención con medicamentos y otros insumos provistos por la Diris para el manejo programático de personas afectadas por VIH y con diagnóstico de TB. Gracias a la Autorización Sanitaria de funcionamiento y certificado de Buenas Prácticas de Oficina Farmacéutica, SESFAR también inició la atención a pacientes con medicamentos nuevos en el país, como la rifapentina 150 mg, para el tratamiento preventivo de TB sensible en pacientes con VIH y Levofloxacino 100 mg tabletas dispersables para tratamiento preventivo de niños en contacto con tuberculosis MDR.
- \* **Farmacia Chimpuoclo:** se gestionó la adquisición internacional de medicamentos como Delamanid 50mg (en el marco de la Investigación operativa "Tratamiento oral acortado para la TB-MDR en Perú"), Rifapentina 150mg (para su posterior donación a los CERITS de la Diris Lima Norte para la

terapia preventiva de pacientes diagnosticados con VIH), y el esquema de Bedaquilina 100mg, Clofazimina 100mg, Delamanid 50mg (para uso compasivo del tratamiento individualizado de un caso de TB-XDR).

### Farmacia de investigación

A través del pilar de investigación se impulsó el diseño e implementación de unidades de almacenamiento y dispensación de productos de investigación y afines para uso en ensayos clínicos en la Farmacia COR y el Centro de Investigación en Enfermedades Respiratorias del Hospital Nacional Hipólito Unanue

Al respecto, ambas unidades fueron autorizadas por la Dirección General de la Oficina de Investigación y Transferencia Tecnológica (OGITT) del INS, lo que contribuirá a que los ensayos clínicos se ejecuten bajo estándares de calidad y confiabilidad.

### Almacén especializado (almacenamiento médico)

Con el fin de garantizar la calidad, eficacia, seguridad y funcionalidad de los dispositivos médicos, material de bioseguridad y productos afines adquiridos por SES, en este periodo se establecieron las operaciones del almacén especializado en respuesta al crecimiento de la demanda.

Esto pudo garantizar la atención satisfactoria de todas las donaciones a nivel nacional de dispositivos médicos, material de bioseguridad y productos afines realizados por SES a través de sus distintos programas y proyectos.



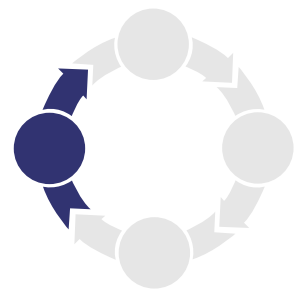

# Replicación

**Asegurar un acceso equitativo a la atención de salud digna es posible cuando compartimos nuestro enfoque replicable con los gobiernos nacionales,** a quienes impulsamos a formular políticas públicas de salud centradas en los derechos humanos, la igualdad de género y las poblaciones vulnerables. En ese sentido, trabajamos estrechamente con el MINSA para la creación de sistemas confiables de prestación médica y para visibilizar que la salud de calidad es un derecho universal y moral, que requiere de justicia social y equidad.



A la derecha: Instalación de paneles solares en el Centro de Salud Masisea ubicada en Pucallpa. *Diego Diaz / Socios En Salud.*





## INFRAESTRUCTURA Y EQUIPAMIENTO EN SALUD

### Oxígeno: la lucha por respirar continúa

El oxígeno es el recurso medicinal que ha salvado millones de vidas a nivel global en los últimos dos años, siendo la principal defensa contra la COVID-19, pero para algunos nunca llegó.

A fin de garantizar el derecho a la salud de las comunidades más vulnerables, Socios En

Salud continúa fortaleciendo el ecosistema de oxígeno del Perú, a través de la entrega de infraestructuras, espacios especializados,

insumos médicos, apoyo social y capacitación al personal de salud que trabaja en el primer nivel de atención.

### Acelerando el acceso a pruebas, terapias y tratamientos ante la COVID-19

Eran las 11:00 a.m. cuando **Luz María no soportó más el dolor corporal, la tos y la fiebre que la acechaban**. Rápidamente, se dirigió al Centro de Salud México, uno de los puntos COVID-19 en el distrito de San Martín de Porres, donde Socios En Salud realizó miles de pruebas de COVID-19 gratuitas. Ante el resultado positivo a COVID-19 y los factores de riesgo que padecía Luz María, se realizó la coordinación para hospitalizarla en el Centro de Oxigenoterapia Temporal (COT) Los Olivos de Pro.

Este centro hospitalario, es uno de los nueve centros de oxigenación implementados por

Socios En Salud a nivel nacional en coordinación con el Minsa durante el 2022; además, cuentan con una moderna infraestructura, espacios acondicionados, insumos médicos y profesionales de salud capacitados que permitieron brindar una atención integral y oportuna a Luz María, quien presentó un diagnóstico clínico de insuficiencia respiratoria con una saturación del 93% de oxígeno en su sangre, un nivel por debajo del promedio, que sumado a su condición crónica podría causarle la muerte si no era atendida a tiempo. Sin embargo, **el equipo médico de Socios En Salud estuvo listo para responder a la emergencia y salvar su vida.**



*“Estoy de regreso, esta es una nueva oportunidad de vida y estoy segura de que no volveré a descuidarme de mi salud”*

Luz María,  
Beneficiaria del COT Los Olivos de Pro

Arriba: Luz María es dada de alta, tras la recuperación de su salud y que recibe las indicaciones del Médico del centro de oxigenoterapia temporal Los Olivos de Pro, Lima. Joanna Arcos / Socios En Salud.

Arriba: Dr. Alvaro Lujan conociendo de las instalaciones del centro de salud de Masisea en Pucallpa. Diego Díaz / Socios En Salud.



Asimismo, con el propósito de ayudar al Gobierno Peruano a contrarrestar la propagación de la segunda y tercera ola de la COVID-19, Socios En Salud continuó con la búsqueda activa de casos, rastreo de contactos mediante

autopruebas rápidas, vigilancia epidemiológica, seguimiento clínico comunitario para la detección precoz de hipoxemia y derivación a los Centros de Oxigenoterapia Temporal.



## 9 Centros de Oxigenación Temporal implementados por **Socios En Salud**

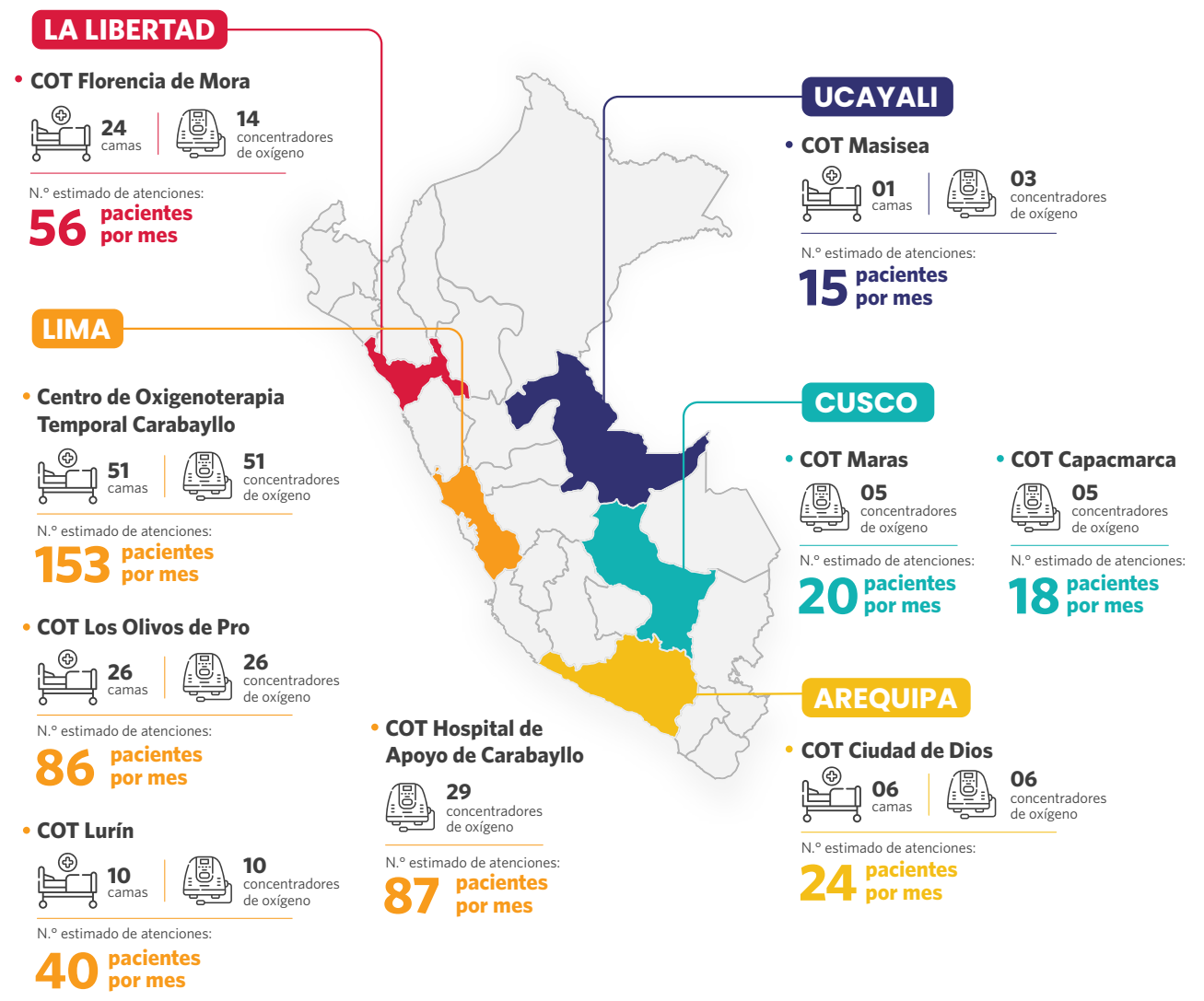

Arriba: Instalación de Planta de Oxígeno en el Centro de Salud San Fernando en Ate. Esteban Ceron / Socios En Salud.





## Socios En Salud llegó a las regiones más alejadas y recónditas

A nivel nacional, los retos para la producción y distribución de oxígeno médico son tanto financieros como logísticos. Por lo que, **Socios En Salud llegó a las regiones más alejadas y recónditas del Perú para identificar aquellos centros de salud que cuentan con un acceso irregular de electricidad y eliminar las brechas en el acceso a la salud.** Sin embargo, gracias a las características ambientales y geográficas

de las zonas rurales el uso de paneles solares permite generar suficiente energía eléctrica para la entrega de salud.

Después de casi siete horas de viaje en bote por la cuenca del río Ucayali, el equipo de Socios En Salud llegó hasta el Centro de Salud Iparia, un centro de atención primaria de salud que brinda cuidado a más de 12 000 habitantes de las comunidades nativas Ashanika y Shipibo. A

diario, el personal de salud tiene que transportar grandes cantidades de petróleo para producir energía eléctrica, pues carecen de fluido eléctrico constante, una situación que impiden el correcto funcionamiento de los equipos médicos y perjudica la atención y tratamiento oportuno de enfermedades.

Ante este escenario compartido en las regiones de Ucayali, Cusco y Arequipa, Socios En Salud

en coordinación con los gobiernos locales y la cooperación internacional, implementó el sistema de generación eléctrica fotovoltaica (paneles solares) para el abastecimiento de electricidad las 24 horas al día en **5 establecimientos de salud: Establecimiento de Salud Ciudad de Dios; Establecimiento de Salud Maras; Establecimiento de Salud Capacmarca; Establecimiento de Salud Masisea; Centro de Salud Iparia.**

## Evaluación, construcción y reparación de plantas de oxígeno

A fin de asegurar la producción, distribución y sostenibilidad del oxígeno medicinal, Socios En Salud realizó la evaluación de 17 plantas de oxígeno en las regiones de Lambayeque, La Libertad, Lima, San Martín, Huánuco, Lambayeque, Ica, Madre de Dios y Ancash para luego repararlas, en el marco de **Bring O2, una**

**iniciativa global de PIH, como se le conoce a Socios En Salud, a fin de acelerar el acceso al oxígeno seguro y confiable en cinco países (Perú, Malawi, Lesoto, Ruanda y Madagascar).**

Tras seis meses de inoperatividad, la planta de oxígeno del Hospital San Juan de Dios se suma a



Arriba: Instalación de paneles solares en el Centro de Salud Iparia ubicado en Ucayali. *Diego Diaz / Socios En Salud.*

Arriba: Instalación de paneles solares en el Centro de Salud Capacmarca en Cusco. *Monica Mendoza / Socios En Salud.*



la lucha contra la COVID-19 y las enfermedades respiratorias. Gracias a la reparación, instalación y mantenimiento correctivo del compresor de oxígeno (booster), **más de 112 695 pacientes de la región Ancash recibirán atención de salud oportuna, equitativa y de calidad.**

Esto incluye pruebas de funcionamiento y operación de mantenimiento para fortalecer el ecosistema de oxígeno durante las 24 horas del día no solo ante la COVID-19, sino ante otras enfermedades como la neumonía, asma, entre otros y ofrecer a las personas una oportunidad de salvar sus vidas. oportunidad de salvar sus vidas.



*“Al contar con la electricidad adecuada, ampliamos la capacidad resolutive del sistema de salud, permitiendo la que los médicos utilicen los equipos necesarios para la atención de los pacientes”*,

*Dr. Álvaro Lujan, coordinador del proyecto Respuesta COVID-19 en Socios En Salud.*

## Cerrando brechas en la atención de pacientes afectados con VIH

Comprometidos con la lucha contra la epidemia del VIH, desde SES hemos adaptado las medidas necesarias para garantizar que todas las personas afectadas puedan recibir atención oportuna y así hacer frente a este reto de salud pública.

De esta manera, a través del proyecto C19RM y Cerrando Brechas, financiado por el Fondo Mundial, coordinado con el Minsa y Conamusa, **se han implementado 10 centros de atención de terapia antirretroviral para VIH a nivel nacional**, siendo algunas de las regiones

beneficiadas Lima, Ica, Apurímac, Amazonas, Cajamarca y Huancavelica, con el **objetivo de garantizar el acceso al tratamiento en el primer nivel de atención y aumentar la cobertura de**

**pacientes con VIH adecuadamente tratados, disminuyendo así la morbimortalidad asociada a la infección con el virus.**

### DATOS DE IMPACTO

**40** infraestructuras implementadas en 15 regiones de todo el país.

**02** hospitales en Lima Metropolitana con unidad especializada de TB Pediátrica acondicionada e implementada.

**36** establecimientos de salud/hospitales fortalecidos con espacios e infraestructuras internas y externas.

**232** paneles solares con capacidad de 450w c/u implementados para abastecer de energía eléctrica áreas de COVID-19 y otros servicios de salud.

**130** puntos de oxígeno implementados para mejorar la capacidad resolutive de los EESS para la atención en oxigenoterapia de personas afectadas por COVID-19, en alianza con USAID.

**03** hospitales a nivel nacional con unidad especializada de TB para adultos acondicionada e implementada.

Asimismo, a través del proyecto Cerrando Brechas, financiado por el Fondo Mundial,

coordinado con el Minsa y Conamusa, y ejecutado por Socios En Salud, se implementó:

- 11 equipos de RX + impresora para el descarte de TB en (Lima, Callao, Piura, Loreto, Ica, La Libertad, Ucayali)

- +48 equipos (camas y concentradores) destinados al acondicionamiento e implementación de puntos COVID-19 para la atención de oxigenoterapia en 10 EESS del primer nivel de atención

Arriba: Funcionamiento continuo de ecógrafo, gracias a paneles solares que se instalaron en el centro de salud de Masisea, herramienta que es de gran ayuda a las gestantes de varias comunidades en Masisea, Pucallpa.



## Abogacía

**Socios En Salud reconoce el rol de la sociedad civil en la lucha para la eliminación de enfermedades como la tuberculosis y la importancia de fortalecer sus capacidades para apoyar sus acciones de incidencia política**, lo cual significaría participar e iniciar procesos que permitan influir sobre las políticas públicas y realizar acciones de promoción y defensa ante los tomadores de decisión para la movilización de recursos.

**Esto es posible desde la Unidad de Abogacía de SES mediante la ejecución de campañas de sensibilización y la implementación de iniciativas** para el fortalecimiento de capacidades técnicas de las organizaciones de sociedad civil, la vigilancia y el seguimiento

constante a los compromisos políticos dirigidos a poner fin a enfermedades que aún tienen brechas de atención, como la tuberculosis.

En ese marco, durante el año fiscal 2022, **el proyecto multipaís OBSERVA TB realizó 11 evaluaciones nacionales de estigma en tuberculosis, 11 evaluaciones nacionales de CRG (enfoque de las comunidades, derecho y género) y talleres de socialización para orientar las acciones de la sociedad civil** organizada y contribuir a la respuesta nacional de lucha contra la TB. Además, a través de sus ocho observatorios en países de Latinoamérica y el Caribe y un observatorio de alcance regional, logró agrupar hasta 127 organizaciones de la sociedad civil (OSC) durante el año fiscal 2022 y conseguir:

- **981 casos de TB** derivados por las OSC a establecimientos de salud para su diagnóstico (indicador 1 del enfoque ENGAGE TB)
- **23 mesas de trabajo activas** en los Observatorios Sociales de TB y planes de incidencia política desarrollados en temáticas priorizadas: abordaje de poblaciones clave, estigma, contexto legal en TB, impacto de género, contexto migratorio y protección social
- **3622 apoyos prestados** a personas afectadas por TB durante el tratamiento (indicador 2 del enfoque ENGAGE TB)

También destacan iniciativas como **INCIDE TB-LAC, proyecto que involucró hasta 12 países de la región para fortalecer las capacidades de la sociedad civil en materia de TB**, y que a través de una serie de seminarios web convocó a más de 600 personas, y **ENTRENA TB-LAC**, proyecto

que desarrolló un curso de especialización de 12 semanas con actividades sincrónicas y asincrónicas para la formación de competencias en incidencia política en 30 líderes comunitarios y representantes de la sociedad civil de Perú, Paraguay y Colombia.

## SES ENGAGE

**Más de 620 miembros distribuidos en diversos equipos** en Perú (Socios en Salud), México (CES Embajadores) y EE.UU. (PIH Engage), conforman la red Engage, **quienes juntos luchan por construir un movimiento global que promueve la universalidad de la salud como un derecho humano.**

En Perú, son más de 40 los voluntarios que integran equipos de SES Engage, conformados por alumnos de la Universidad Continental, Universidad Peruana Cayetano Heredia, Universidad Nacional Mayor de San Marcos y el Instituto Carrión, desarrollando iniciativas enfocadas en los pilares de SES Engage: 1) Educación, 2) Recaudación de fondos y 3) Abogacía.

Hasta el momento, los equipos **han desarrollado cinco webinars con apoyo de los colaboradores de SES, enfocados en temáticas como salud mental, salud sexual y reproductiva, valores de SES y la exposición de los programas y proyectos en desarrollo.**

Asimismo, han realizado bingos, shows de talentos y rifas como actividades de recaudación de fondos destinadas a las iniciativas de Becas SES, en coordinación con el Programa de Protección Social, con el objetivo de que los hijos de nuestras agentes comunitarias de salud tengan la oportunidad de acceder a educación.



Arriba: Colaboradores SES y miembros de la sociedad civil participando de la Cumbre Regional INCIDE TB - LAC, buscando el fortalecimiento y la abogacía en incidencias políticas internacionales. *Alvaro Delgado / Socios En Salud.*





# *Acompañamiento*

Las estrategias de acompañamiento forman parte de los valores que Socios En Salud promueve desde 1996. En ese sentido, **somos conscientes de que las enfermedades no se curan exclusivamente con la administración de medicinas, también intervienen las labores de cuidado y apoyo social enfocadas en el paciente, cuidadores y familia para garantizar una recuperación física, mental y social oportuna.** Ese es nuestro compromiso para hacer de la salud un derecho para todos y estar un paso delante de las enfermedades para ganarles la batalla.



A la derecha: Angie Sánchez, obstetra del proyecto UNICEF, realiza visitas domiciliarias brindando acompañamiento a madres y sus niños recién nacidos en Carabayllo.



## Agentes Comunitarias de Salud

Los Agentes Comunitarios de Salud (ACS) son actores fundamentales en la implementación de la estrategia de atención primaria en salud y en la ejecución de acciones voluntarias de promoción de la salud y prevención de enfermedades en su comunidad.

Ayudan a lograr la equidad sanitaria en el plano de la comunidad, tanto en el ámbito urbano como en las localidades remotas, y forman parte de las iniciativas para alcanzar la salud para todos, particularmente de los grupos pobres, desatendidos y marginados. Por ello, se convierten en un aliado indispensable para el acceso a las comunidades y en un importante apoyo en las intervenciones sanitarias.

En ese sentido, durante el periodo julio de 2021



a junio de 2022, SES ha entrenado y contado con la participación de 427 ACS de seis regiones del país, quienes han realizado actividades de búsqueda, cuidado y acompañamiento a familias vulnerables afectadas por diversos problemas de salud en los diferentes programas y proyectos ejecutados.

Así, 85 ACS participaron en el Programa de Salud Comunitaria; 43 ACS, en el Programa de Salud Mental, y 313 ACS, en el Programa de TB. Cabe destacar que un total de 156 ACS estuvieron en más de un proyecto de los programas mencionados, lo que evidencia el compromiso y ardua labor que cumplen estas personas que son baluartes para su comunidad y para la familia de SES.

*“Con Socios En Salud hemos llegado hasta los lugares más lejanos y de difícil acceso, sin importar qué tan accidentado sea el camino. Hemos tenido que cruzar ríos y cerros, siempre con el único objetivo de ayudar a las personas que tienen menos oportunidades”*

*Delia Adrianzén, ACS en las Casas de la Salud de SES*

Arriba: Brigada de agentes comunitarias de salud llegando a las zonas más alejadas y vulnerables, dando aviso de las atenciones gratuitas de salud para las comunidades.

## DATOS DE IMPACTO DE ACS POR PROGRAMAS

**+40 mil**

visitas domiciliarias y llamadas realizadas por ACS en el marco de las acciones de seguimiento y acompañamiento de personas afectadas por tuberculosis.

**2022**

mujeres fueron acompañadas por 15 ACS para la realización de exámenes clínicos para descarte de cáncer de mama y cuello uterino: biopsia, colposcopia, quimioterapias, mamografías, pruebas moleculares, entre otros.

**2**

veces por semanas las ACS acompañaron a personas con esquizofrenia y sus cuidadores a fin de adherirlas al tratamiento y lograr la reinserción social, en el marco de las labores que cumple el programa de Salud Mental de SES.

**17**

ACS fueron capacitadas en temas de salud materno infantil y brindaron el acompañamiento comunitario virtual, realizando 2610 llamadas telefónicas.

**13**

ACS de Lima y Cusco lideraron aproximadamente 14 grupos de madres y cuidadores. Cabe mencionar que en la región Cusco, durante el primer año de intervención, cinco ACS recibieron entrenamiento en sesiones educativas de educación temprana.



Arriba: Agente comunitaria del programa de Salud Materno Infantil brinda acompañamiento y control para lograr un embarazo sano y sin complicaciones. Julio Medina / Socios En Salud.



## Programa de Protección Social

Las estrategias de cuidado, acompañamiento y asistencia social son factores claves que forman parte de la visión integral de SES en lo referido a la recuperación de pacientes. En ese sentido, el **Programa de Protección Social (PPS)** busca paliar los determinantes sociales que pueden comprometer el éxito de los tratamientos de salud, tales como el acceso limitado a

**medicinas, alimentos, entre otros.**

Por ello, durante el periodo de julio de 2021 a junio de 2022, el equipo del programa desplegó su labor a través de 43 distritos a nivel nacional, impactando positivamente en la vida de cientos de personas con necesidades múltiples:

- 1767 personas recibieron algún tipo de soporte social y ayuda humanitaria por parte del PPS de Socios En Salud.
- 119 soportes en medicamentos/vitaminas brindadas, así como 131 personas que accedieron a análisis de laboratorio y 115 a diagnóstico por imágenes.
- 168 soportes de vivienda a través del acondicionamiento de espacios.
- 1209 soportes nutricionales para contribuir a una alimentación saludable y a una mejor respuesta del organismo a la ingesta de medicinas.
- 109 soportes en gestión de trámites documentarios, desde la obtención del DNI hasta la afiliación al Seguro Integral de Salud (SIS), pasando por la inserción a programas sociales del Estado.
- 391 soportes en concepto de movilidades, pasajes, pañales, vestimenta, entre otros.



Arriba: Personal del Programa de Protección Social brindando la ayuda social a beneficiarios con diagnóstico de esquizofrenia en Carabayllo. *Monica Mendoza / Socios En Salud.*



Arriba: Genaro Ancco jefe del Programa de Protección Social brinda soporte alimenticio a paciente diagnosticado con Tuberculosis. *Lesly Peña / Socios En Salud.*



# Finanzas

Bajo el compromiso de seguir fortaleciendo el sistema de salud y acercar los beneficios de la ciencia moderna a las poblaciones más vulnerables, el presupuesto invertido en el 2022 aumentó con respecto al periodo pasado: de S/.69 614 111 a S/.101 445 220, lo cual permitió seguir llevando atención oportuna y de calidad

a los pacientes y grupos de alto riesgo que conforman los programas de Protección Social, Salud Comunitaria, Salud Mental, Ensayos Clínicos y, con especial énfasis, Tuberculosis y COVID-19, debido a la crisis sanitaria y estragos que produjo la pandemia sobre las personas con enfermedades respiratorias.

## Cuentas claras

Distribución presupuestal según programas 2021-2022\*

Expresado en programas	Total
Protección Social	444,994
Salud Comunitaria	5,071,177
Salud Mental	2,491,827
Tuberculosis	69,489,224
Covid	19,239,951
Ensayos clínicos CTU	4,718,046
<b>Total general:</b>	<b>101,455,220</b>

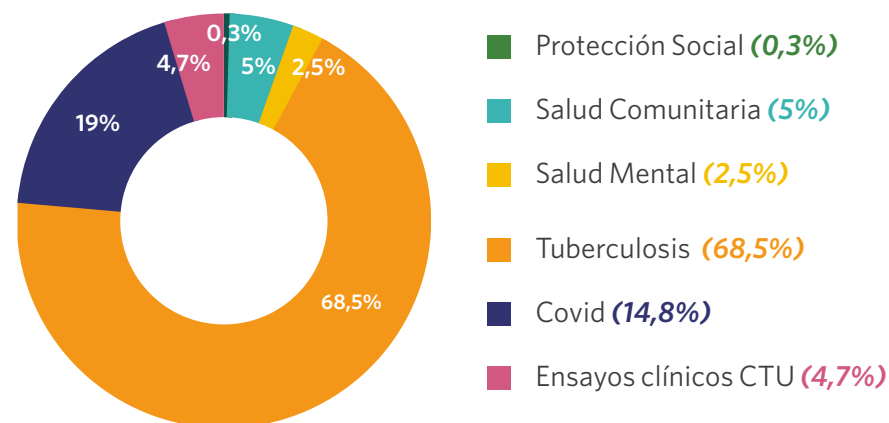

Distribución presupuestal según fuente cooperante 2021-2022\*

Expresado por fuente financiadora	Total
National Institute of Health	10,145,300
Organismos multilaterales	44,595,113
Organizaciones privadas internacionales	25,096,920
Organizaciones públicas y privadas nacionales	4,650,772
Partners In Health	15,014,612
Sociedad Civil	1,952,504
Donantes individuales	
<b>Total general:</b>	<b>101,455,220</b>

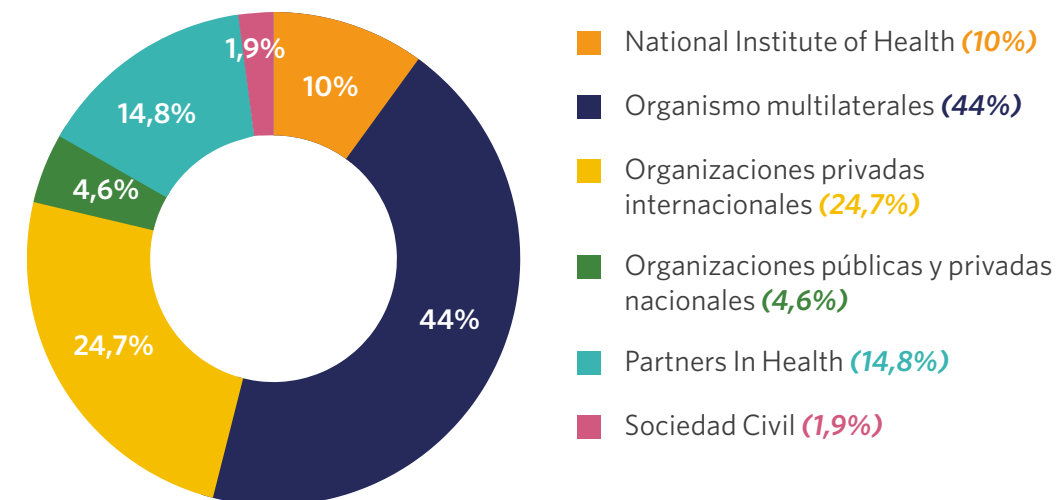



# Alianzas

El trabajo conjunto con el Estado (Minsa y gobiernos locales), la sociedad civil y las comunidades a las que servimos es el baluarte de Socios En Salud para garantizar la igualdad de oportunidades para todos a través de la creación de sistemas confiables, sólidos y equitativos. Asimismo, en alianza con las instituciones

médicas y académicas más prestigiosas del mundo, aseguramos la búsqueda activa de estrategias de desarrollo, innovación, conocimiento, investigación y equidad en salud. Aquí presentamos a quienes son parte de nuestra lucha por que toda persona tenga acceso a una atención de salud de calidad:

## Aliados

### Instituciones públicas

- Ministerio de Salud del Perú
- Ministerio de Desarrollo e Inclusión Social del Perú
- Ministerio de Justicia del Perú
- Seguro Social del Perú - EsSalud
- Instituto Nacional de Salud - INS
- Dirección de Redes Integradas de Salud de Lima Centro
- Dirección de Redes Integradas de Salud de Lima Este
- Dirección de Redes Integradas de Salud de Lima Norte
- Dirección de Redes Integradas de Salud de Lima Sur
- Dirección Regional de Salud de Lima
- Dirección Regional de Salud del Callao
- Dirección Regional de Salud de Ancash
- Dirección Regional de Salud de Ucayali
- Dirección Regional de Salud de Cusco
- Gerencia Regional de Salud de La Libertad
- Red de Salud Túpac Amaru
- Gobierno Regional de Ica
- Gobierno Regional de La Libertad
- Gobierno Regional de Lambayeque
- Gobierno Regional de Loreto
- Gobierno Regional de Madre de Dios
- Gobierno Regional de Moquegua
- Gobierno Regional de Piura
- Gobierno Regional de San Martín
- Municipalidad de Lima Metropolitana
- Municipalidad distrital de Carabayllo
- Municipalidad distrital de Trujillo
- Municipalidad distrital de San Juan de Lurigancho
- Municipalidad distrital de Los Olivos
- Municipalidad distrital de La Victoria
- Comando de Salud del Ejército
- Registro Nacional de Identificación y Estado Civil - RENIEC
- Instituto Nacional Penitenciario - INPE
- Programa Nacional de Centros Juveniles
- UTES N° 6 - Servicios Perifericos Trujillo Este
- Centro Nacional de Estimación, Prevención y Reducción del Riesgo de Desastres (CENEPRED)

### Hospitales e institutos de salud

- Instituto Nacional de Salud del Niño
- Hospital Cayetano Heredia
- Hospital Belén de Trujillo
- Hospital de Apoyo María Auxiliadora
- Hospital de emergencias Villa El Salvador
- Hospital Sergio E. Bernales
- Hospital Nacional Hipólito Unanue
- Hospital Nacional Docente Madre Niño San Bartolomé
- Hospital Regional de Loreto Felipe Santiago Arriola Iglesias
- Hospital Santa Gema de Yurimaguas
- Hospital de Santa Rosa de Puerto Maldonado
- Hospital Regional Eleazar Guzmán Barrón
- Hospital Municipal de Los Olivos
- Hospital Hermilio Valdizan
- Hospital San Juan de Lurigancho
- Instituto Nacional de Salud Mental "Honorio Delgado - Hideyo Noguchi"
- Instituto Nacional de Rehabilitación "Dra. Adrianza Rebaza Flores" Amistad Perú-Japón

### Universidades e instituciones de educación

- Harvard University
- University of Global Health Equity
- The University of South Florida
- The George Washington University (GW)
- University of Minnesota
- Brown University
- The University of California (UCLA)
- Tulane University
- The University of Alabama at Birmingham
- Universidad Federal de Goias
- Universidad Peruana Cayetano Heredia
- Universidad Nacional Mayor de San Marcos
- Universidad Continental SAC
- Universidad Católica Sedes Sapientiae
- Universidad Privada del Norte SAC
- Universidad San Ignacio de Loyola
- Universidad de los Andes
- Universidad Nacional de la Amazonía Peruana
- Universidad Peruana Unión
- Universidad del Valle - Colombia
- Instituto Daniel Alcides Carrión



## Aliados

### Instituciones y empresas privadas

- Citikold
- Doña Gumi
- Mapfre
- MSD Perú
- Port Logistics
- Rímac
- Seguros Z
- Group Nature´s
- Touch Silvery Valley Farms
- Roche Farma Peru SA
- Clínica Padre Luis Tezza
- Club Alianza Lima
- Mibanco
- Renzulli
- Harvard Global Health Institute
- Boston Scientific
- LGS Specialty Sales, Ltd.

### Instituciones de desarrollo y ciencias

- Fondo Mundial para la lucha con el SIDA, Tuberculosis y Malaria
- Coordinadora Nacional Multisectorial en Salud (CONAMUSA)
- US National Institutes of Health
- Red Internacional de Iniciativas Estratégicas en Estudios Globales de VIH
- Sentinel Project on pediatric drug resistant TB Equal Health
- Médicos sin Fronteras
- Advance Access and Delivery (AAD)
- Boston Children Hospital Brigham and Women´s Hospital
- Centers for Disease Control and Prevention CDC
- Global Korean Nursing Foundation (GKNF)
- Grand Challenges Canada
- Stop TB Partnership The Global
- The One Body One Spirit Movement - OBOS
- UNITAID
- Many Voices
- UNICEF
- GCTA
- US Agency for International Development (USAID Peru)
- Beth Israel Deaconess Medical Center, Inc
- Harvard Medical School
- Rhode Island Hospital
- OFDA
- Schock Producciones
- Embajada Británica
- World Health Organization - WHO

### Fundaciones y sociedad civil

- Global Coalition of TB Activists
- Americas TB Coalition
- Build Health International (BHI)
- HEAL
- Vida Perú
- Abbvie Foundation
- Family Cassell Fondecyt
- Fundación Coreana para la Atención Sanitaria Internacional KOFIH
- Fundación para el Desarrollo Integral del Pacífico (Propacífico ESAL)
- W.T. Rich
- Red de Mujeres Organizadas de Carabayllo
- Asociación Pro Salud y Vida TBC MDR y SIDA TBC (ACIPSAVI)
- ASPAT PERÚ
- Asociación Nacional de Personas Positivas Vida Nueva
- Asociación Dominicana de Planificación
- Familiar, Inc ADOPLAFAM
- Servicio de medicina PROVIDA
- Fundación Social Aliento de Vida
- Fundación Esquel
- Fundación José Silveira-Brasil
- Fundación Preventiva del Sida “Fernando Iturbide” (FFI)
- Fundación Casa GAMI
- Fundación para la Atención Integral – ANCLA
- Centro de Estudios y Formación para el
- Ecodesarrollo – Alter Vida Asentamiento Humano Villa El Polvorin –
- Distrito de Carabayllo Corporación para la Construcción de Sentido
- Humano Social y Comunitario Con-Sentidos Edify Perú