



**Socios**  
En Salud

Partners In Health

**REPORTE ANUAL 2023**

**"Si el acceso a la atención sanitaria se considera un derecho humano, ¿a quién se considera suficientemente humano para tener ese derecho?"**

**— DR. PAUL E. FARMER**



Reconocimiento a Paul farmer, fundador de Socios En Salud, en el centro comunitario Lois y Thomas J. White de Carabaylo, ubicado en Lima Norte, por su labor en favor de las comunidades más vulnerables. Foto archivo / Socios En Salud

# Reporte anual 2023

## TABLA DE CONTENIDOS

NUESTRO IMPACTO .....	2
LÍNEA DE TIEMPO .....	4
CARTA DEL DIRECTOR .....	6
TEORÍA DEL CAMBIO .....	7
<b>Cuidado</b> .....	8
<b>Entrenamiento</b> .....	30
<b>Influencia con evidencia</b> .....	33
<b>Replicación</b> .....	37
VALOR AGREGADO .....	43
ACOMPañAMIENTO .....	44
TRANSPARENCIA .....	48



# NUESTRO IMPACTO

★ **112,000** 

**personas tamizadas en comunidad** para la detección oportuna de enfermedades.

**83**

**Establecimientos de salud** con los que trabajamos.

**240**

**Paneles solares se instalaron en 5 establecimientos de salud**, los cuales benefició a las comunidades nativas de la región andina y selva del Perú.

**+28**

Establecimientos de salud en diversas regiones del Perú acondicionaron sus **centros de tratamiento para VIH**, gracias al Fondo Mundial



## LÍNEA DE TIEMPO



**1994**

El sacerdote Jack Roussin, colaborador de Partners In Health (PIH), seleccionó a jóvenes voluntarios de Carabayllo a fin de trabajar para la mejora de las condiciones de vida de su comunidad.



**1996**

Socios En Salud (SES) inicia el tratamiento al primer grupo de once pacientes con tuberculosis multidrogorresistente (TB-MDR), bajo un modelo de terapia de observación directa (DOT, por sus siglas en inglés), basado en la comunidad.



**1999**

SES alcanzó la tasa más alta de curación (85%) en una cohorte de 75 pacientes con TB-MDR, demostrando al mundo que era posible tratar esta enfermedad en sitios pobres.



**2004**

SES implementó el primer proyecto de VIH y Salud Sexual con el apoyo de 108 beneficiados. En 2008, junto con UNICEF amplió la terapia antirretroviral en niños, logrando identificar a cerca de 1,000 afectados en zonas vulnerables de Lima no captados por el sistema de salud.



**2003**

El Gobierno del Perú prioriza el abordaje del problema de la TB- MDR y coordina con Socios En Salud la expansión del programa.



**2001**

Nuestro equipo, liderado por el Dr. Paul Farmer y otros investigadores de la Universidad de Harvard, publicó nuevos artículos de investigación sobre el impacto de la primera estrategia comunitaria de tratamiento de TB-MDR en el mundo.



**2005**

Inicia el proyecto "Botiquines Comunitarios", actualmente "Casas de Salud", para brindar atención en el nivel primario a las comunidades de Carabayllo.



**2008**

El Instituto Carso de la Salud, de la Fundación Carlos Slim, reconoció a Socios En Salud con el 'Premio Carso a la Institución Excepcional', por nuestra labor en la salud pública a nivel global.



**2013**

SES inauguró el SES Lab, un laboratorio de investigación y desarrollo en tuberculosis en el distrito de Carabayllo. Este contribuye al desarrollo de nuevos y mejores métodos de diagnóstico de enfermedades.



**2015**

SES creó el primer Hogar Protegido de Lima para mujeres con esquizofrenia, con el apoyo de la Municipalidad de Carabayllo y el soporte técnico del Instituto Nacional de Salud Mental "Honorio Delgado - Hideyo Noguchi".



**2016**

Inicia el programa de Salud Materna para fortalecer la salud clínica, nutricional y emocional en el binomio madre-niño a través de una intervención comunitaria.



**2017**

Buenas Prácticas en Gestión Pública, organizado por Ciudadanos al Día, brindó un reconocimiento al Hogar Protegido en la categoría Cooperación Público-Privada.



**2021**

El Centro Médico Óscar Romero (actual Policlínico de SES) es incluido en la lista de establecimientos como nuevo centro de TAR (Tratamiento Antirretroviral) especializado para brindar atención a pacientes con TB, VIH/SIDA y COVID-19 en Lima Este.



**2020**

Socios En Salud, a través de la herramienta virtual CASITA BOT, ganó el segundo puesto del concurso Ideatón por el Desarrollo Infantil Temprano (DIT), organizado por el Ministerio de Desarrollo e Inclusión Social (MIDIS), Bernard Van Leer y Campus Party.



**2019**

SES encabeza la lista como la principal organización no gubernamental (ONG) internacional en el Perú que ejecuta proyectos en beneficio de las comunidades pobres y poblaciones vulnerables establecida por la Agencia Peruana de Cooperación Internacional.



**2022**

El Dr. Paul Farmer, cofundador de Socios En Salud, recibe el Premio a la Excelencia 2022 otorgado por la Organización Mundial de la Salud en la 75.ª Asamblea Mundial de la Salud centrada en "salud para la paz, paz para la salud"



**2023**

El Policlínico SES se convierte en la primera institución privada del Perú autorizada por el Ministerio de Salud para brindar tratamiento para la tuberculosis.



## *Queridos amigos,*



No es fácil reunir en unas cuantas líneas el impacto que Socios En Salud ha tenido sobre las comunidades más vulnerables en el último año. Desde una investigación que se replica en políticas públicas hasta los largos tramos recorridos por una agente comunitaria de salud para vigilar el bienestar de nuestros beneficiarios, el trabajo que hacemos es de difícil medición. Pero nada es imposible.

Por eso, en el reporte que compartimos a continuación y cubre el periodo de julio de 2022 a junio de 2023, nos hemos esforzado en graficar cómo es que de la mano de nuestro ciclo virtuoso de atención somos capaces de llevar la cura contra la injusticia a más personas. Fomentar un cambio, al mismo tiempo que fortalecer nuestro sistema de salud.

Nuestro Programa de Tuberculosis (TB) logró que el Ministerio de Salud adoptara nuevos esquemas orales acortados para tratar esta enfermedad, gracias a la evidencia científica aportada. Asimismo, el Programa de VIH e ITS expandió sus intervenciones en poblaciones vulnerables, tamizando a más de 400 mujeres transgénero para VIH. El Programa de Enfermedades No Transmisibles también destacó al conectar a 1,460 mujeres con centros de salud para la detección del cáncer de mama.

Cada programa de Socios En Salud está respaldado por las historias inspiradoras de más de 200 agentes comunitarios de salud. En el Programa Salud Materno Infantil y Adolescente, se realizaron más de 2,000 visitas para asegurar el éxito de las iniciativas. Además, el Programa Salud Mental logró un 95% de mayor adherencia al tratamiento en personas con esquizofrenia, mostrando el impacto positivo del acompañamiento continuo.

Durante este año, también extendimos nuestras intervenciones con aliados estratégicos. Un ejemplo notable es la instalación de paneles solares en dos distritos de Ucayali, llevando energía y esperanza a comunidades prioritarias. Este reporte refleja no solo cifras y estadísticas, sino también el impacto real en la vida de muchas personas, reafirmando nuestra misión de hacer de la salud un derecho accesible para todos.

En solidaridad,

A handwritten signature in black ink, appearing to read 'Leonid Lecca'.

**Dr. Leonid Lecca**

Director general de Socios En Salud  
Instructor del Departamento de Salud Global y  
Medicina Social de la Universidad de Harvard



# TEORÍA DEL CAMBIO

Cuidado, entrenamiento, influencia a través de la evidencia y replicación. Son estos cuatro pasos los que conforman nuestra teoría del cambio. No pueden existir uno sin el otro, interconectados como una red que tiene por misión llevar la cura contra la injusticia a las comunidades más vulnerables.

Este ciclo virtuoso de atención empieza con el **cuidado directo**, donde cada interacción con el paciente se convierte en un semillero de aprendizaje para una nueva generación de profesionales de la salud, quienes amplían los horizontes con la investigación clínica.

Así, de los hallazgos **surge una evidencia poderosa**, capaz de influir en el financiamiento global y las políticas a través de la replicación de nuestro trabajo, necesario para fortalecer el sistema de salud. Solo con este trabajo inspiramos a los gobiernos a tomar medidas que garanticen el acceso universal a la atención médica.

De eso se trata, al fin y al cabo, la labor de Socios En Salud: **crear un impacto escalable** que permita tratar a los pacientes de hoy y construir un futuro donde el sufrimiento no sea una norma.

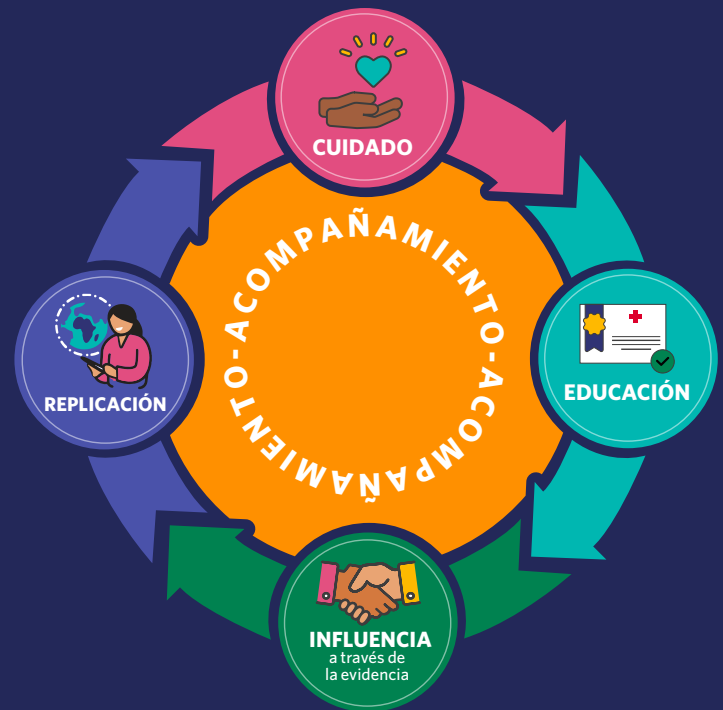



— 1 —

## *Cuidado*

En el Perú, las enfermedades que afectan a la salud pública se convierten en barreras para **alcanzar un país más equitativo y justo**. No solo causan retrasos en el progreso humano y económico, sino también afectan la seguridad social de la población.



Por eso, en Socios En Salud contamos con un enfoque integral de la salud que **pone al paciente en el centro, implementando estrategias** que abarcan tanto el ámbito clínico como comunitario.

Nuestro objetivo es asegurar el acceso de todas las personas a la atención médica, especialmente aquellas comunidades vulnerables, **nuestra prioridad**.

Don Eusebio, de 92 años, recibió intervención oportuna, superando la hipoxemia causada por las secuelas de la COVID-19 Foto de William Castro / SES

# MODELO DE *atención comunitaria*

**1.** LLEVAMOS LOS BENEFICIOS DE LA CIENCIA MODERNA A LAS COMUNIDADES PARA BRINDAR ATENCIÓN MÉDICA OPORTUNA EQUITATIVA Y DE CALIDAD.

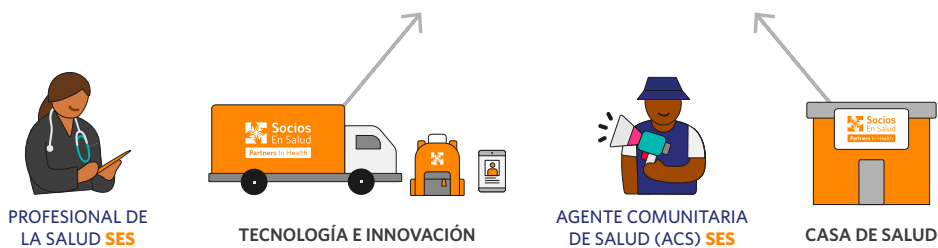
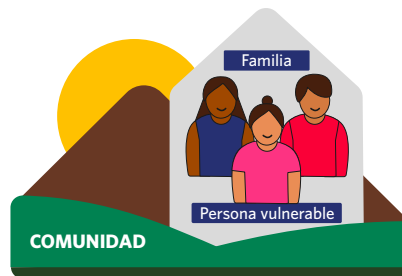

**2.**

**ACERCAMOS A LAS PERSONAS VULNERABLES\* A LOS ESTABLECIMIENTOS DE SALUD.**

\*En el marco social, una persona vulnerable es aquella susceptible a riesgos por sus condiciones de vida en el ámbito económico, médico, educativo, u otros, que influyen en su calidad de vida y acceso a servicios públicos.

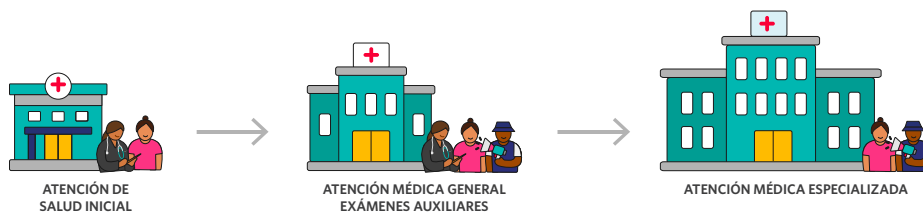

**3.** GARANTIZAMOS LA ADHERENCIA AL TRATAMIENTO A TRAVÉS DEL ACOMPAÑAMIENTO A LAS PERSONAS VULNERABLES\*

## ACOMPAÑAMIENTO

Somos conscientes de que las enfermedades no se curan exclusivamente con medicinas, también **intervienen las labores de cuidado y apoyo social enfocadas en la persona vulnerable, cuidadores y familia para garantizar una recuperación física, mental y social oportuna.**



*Programa de salud*

## MATERNO INFANTIL ADOLESCENTES

**SAMIA**

→ **Han transcurrido ocho años** desde que Socios En Salud lanzó el Programa de Salud Materno, Infantil y Adolescente (SAMIA) para fortalecer los servicios del primer nivel de atención y **asegurar una maternidad segura y responsable a favor del bienestar de la primera infancia y la adolescencia.**

Desde entonces, ha llevado a cabo proyectos cuyo impacto ha llegado a familias vulnerables, gracias a la implementación de estrategias

integrales de atención materno-infantil, **que promueven prácticas saludables durante el embarazo, el parto, el puerperio y la infancia temprana.**

Además, ha brindado apoyo psicosocial y educativo a su población clave, fortaleciendo así el tejido social y contribuyendo al empoderamiento de las mujeres en la toma de decisiones relacionadas con su salud y la de sus hijos.

Indira, agente comunitaria de SES, acompañó a María Elena durante su embarazo en Carabayllo. Actualmente, ella vive una maternidad responsable y sin riesgos al lado de Abdiel, que está al día en sus controles de niño sano y disfrutando una alimentación saludable. *Foto de Monica Mendoza / SES*

Programa de Salud Materno, Infantil y Adolescente

## Adolescentes, un grupo vulnerable

En el último año fiscal, los adolescentes han sido una de las poblaciones en las que Socios En Salud puso su foco frente a un contexto preocupante, **como el aumento de 15% de casos nuevos de VIH en los últimos diez años**, el incremento de tasa de suicidios entre 2017 y 2021, y un alza en los contagios de tuberculosis.

Por eso, SAMIA elaboró un estudio de línea de base, entre enero y junio de 2023, sobre la situación de salud de los adolescentes en el distrito de Carabayllo, **y explorar las barreras para el acceso a una atención en salud** por parte de este grupo etario. En la investigación se encuestó a 464 adolescentes y se

entrevistó a padres de familia y profesionales de salud. A raíz de ello, **se logró identificar el desconocimiento de un servicio exclusivo de salud**, las complicaciones para obtener una cita y la falta de personal médico entre las principales barreras para acceder a una atención de salud oportuna y de calidad.

Estos obstáculos podrían mantener las estadísticas de riesgo en la adolescencia, trayendo consigo repercusiones a corto y largo plazo, que pueden afectar su desarrollo integral. Por ello, **implementamos el primer consultorio diferenciado para la atención de adolescentes** en un centro de salud público del primer nivel de atención de salud de Lima Norte.

### La situación de salud en los adolescentes en Carabayllo

- 30%** tiene acceso a educación sexual
- 22%** presenta síntomas de depresión
- 22%** presenta síntomas de ansiedad
- 12%** cuenta con seguro de salud
- 3%** sufrió violencia sexual

Fuente: Línea de base "Situación de salud de los adolescentes del distrito de Carabayllo" - Socios En Salud



Programa de SAMIA brinda acompañamiento comunitario para las/los adolescentes de 14 a 19 años, identificados con alto riesgo en su salud. Foto Diego Díaz / SES



## DATOS DE IMPACTO DEL PROGRAMA DE SAMIA

**71%** de niños mejoraron su condición de salud (desarrollo psicomotor y anemia) al término de la intervención.

**72%** de diadas (cuidador - niño) recibieron cuatro a más sesiones educativas virtuales o presenciales de desarrollo temprano infantil (DIT) y anemia.

**03** espacios nuevos se implementaron para sesiones de DIT y anemia.

### Programa de Salud Materno, Infantil y Adolescente

## CASITA amplía su red de cobertura

La intervención comunitaria en desarrollo infantil temprano, denominada CASITA, continuó con sus actividades, y en el último año fiscal escalaron a dos distritos de Cusco, Maras y Capacmarca. Esta iniciativa logró **identificar a 75 niños de 6 a 24 meses con un riesgo o retraso en su desarrollo.**

Entre ellos se encuentra Ghael, niño menor de dos años que tras recibir sus esquemas de vacunación y sus Controles de Crecimiento y Desarrollo (CRED) en el Puesto de Salud Jorge Lingán, en Carabayllo, fue enrolado por su madre en CASITA

y acudió a las 12 sesiones en el local comunitario de 28 de julio, ubicado en el mencionado distrito.

Cristina Núñez, una de las siete agentes comunitarias entrenadas este año en metodología educativa, brindó acompañamiento a la madre de Ghael para derivar a su hijo al Centro de Medicina de Rehabilitación Los Olivos de Pro, **donde recibió una atención especializada en terapias de lenguaje.** Fue la primera vez que una derivación de este tipo ocurría en la historia de CASITA.

*Programa de Salud Materno, Infantil y Adolescente*

## Madres más sanas, niños más saludables

Sin duda, el rol de las agentes comunitarias de salud (ACS) resulta esencial en nuestro modelo de atención comunitaria. En SAMIA, su labor ha sido valorada por las **54 mujeres gestantes que entre julio de 2022 y junio de 2023 recibieron acompañamiento**. Durante ese periodo, las ACS realizaron 279 visitas domiciliarias prenatales.

Además, Socios En Salud acompañó 127 partos, brindó sesiones de psicoprofilaxis a 76 mujeres embarazadas y, gracias a su gestión en el tratamiento, logró que el 89% de recién nacidos, hasta que terminaron su gestación, llegaran con un buen peso.



### Más cerca de nuestras beneficiarias

**2 103** visitas realizaron las agentes comunitarias de salud en modalidad virtual o presencial a beneficiarias o posibles beneficiarias de SAMIA.

**1 121** visitas realizó el equipo técnico de SAMIA en modalidad virtual o presencial a beneficiarias o posibles beneficiarias del programa.

### Instituciones aliadas

En su camino por fortalecer el sistema de salud, el Programa Salud Materno Infantil y Adolescencia cuenta con instituciones aliadas como la Dirección de Redes Integradas de Salud (Diris) Lima Norte y la Gerencia Regional de Salud de Cusco.

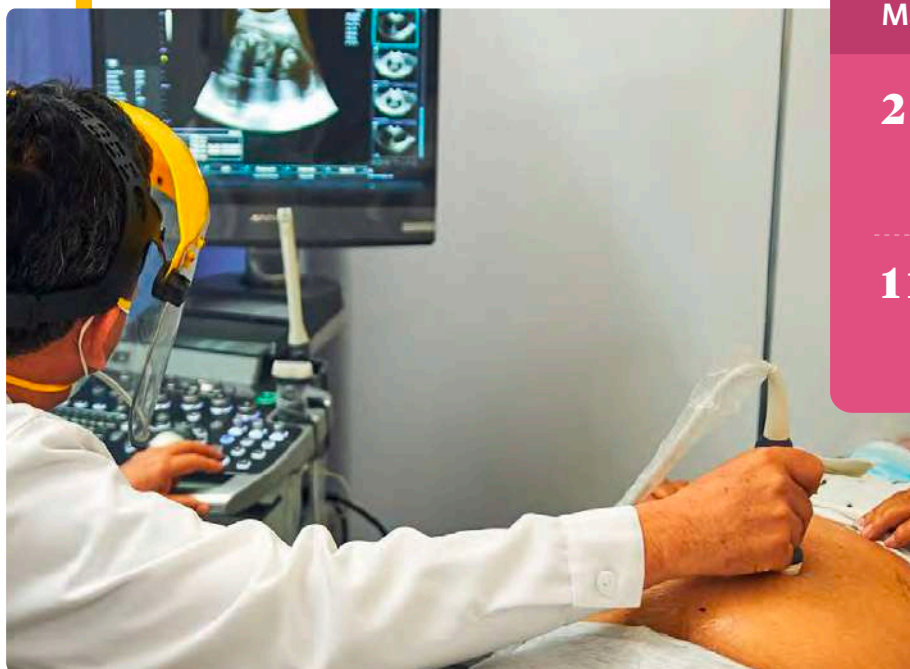

En el 2021 Socios En Salud donó un ecógrafo a un centro de salud materno en Carabayllo con el fin de seguir fortaleciendo la salud integral del binomio madre-niño. Foto de Diego Diaz / SES



Programa de  
**SALUD  
 MENTAL**  
**SAME**

→ **A través de nuestro modelo de atención**, en Socios En Salud convertimos la experiencia comunitaria en uno de nuestros pilares para fortalecer el sistema de salud con atención médica oportuna, equitativa y de calidad. **Así lo demuestra el Programa de Salud Mental (SAME) mediante diversas iniciativas.**

Una de ellas es aquella que está enfocada en robustecer el sistema de atención de las personas viviendo con esquizofrenia (PVE) que son tratadas en los Centros de Salud Mental

Comunitario (CSMC) en Lima Norte. Gracias a nuestro trabajo, **conseguimos que el 95% de las PVE en seguimiento sean adherentes a su tratamiento.**

Es el caso de Gerson Monzón, quien antes de iniciar su terapia en el Centro de Salud Mental Comunitario Carabayllo se resistía a tomar su medicamento. Este panorama cambió gracias a la intervención de una de las 25 agentes comunitarias capacitadas este año en el seguimiento de las personas con trastorno mental crónico y en habilidades básicas de salud mental.



### Programa de Salud Mental

Con apoyo de la agente comunitaria, Gerson recibió seguimiento y acompañamiento al CSMC durante su tratamiento. Una mejora en la adherencia a su tratamiento le permitió reinsertarse en la sociedad al iniciar un trabajo como vendedor de bolsas en un mercado y, posteriormente, acceder a una beca estudiantil. **“Me va a ayudar a crecer como persona, surgir, seguir adelante”,** dijo a Socios En Salud.

Como él, 657 PVE recibieron seguimiento como parte del Programa de Continuidad de Cuidados y Rehabilitación (PCC-R), establecido por el Ministerio de Salud (MINSa). Además, SAME cruzó las fronteras limeñas y **escaló su intervención a dos centros de salud comunitarios en la provincia de Trujillo, La Libertad.**

#### El alcance de SAME

**146,377** personas fueron sensibilizadas con nuestras campañas.

**27,554** visitas efectivas realizaron las agentes comunitarias de salud a los hogares de personas viviendo con esquizofrenia.

**457** personas viviendo con esquizofrenias participaron en la intervención del programa.



Milagros Tapia, psicóloga especialista del programa de Salud Mental de Socios En Salud, brinda acompañamiento emocional a Julia Huerta, beneficiaria del programa. Foto Joanna Arcos/SES



## DATOS DE IMPACTO DEL PROGRAMA DE SAME

**1,766** migrantes recibieron primeros auxilios psicológicos como intervenciones en depresión y/o ansiedad.

**349** adultos viviendo con VIH culminaron intervención tras ser atendidos con intervenciones en depresión y ansiedad.

### *Programa de Salud Mental*

## Luchando contra la depresión y ansiedad

Las acciones emprendidas por SAME son transversales a las comunidades que el resto de los programas de Socios En Salud consideran prioritarias por su estado de vulnerabilidad. De ahí que nuestras iniciativas para ponerle un freno a la depresión y/o ansiedad se extiendan hacia las personas con VIH, tuberculosis (TB), mujeres, infantes, adolescentes, migrantes, entre otros.

**Pensamiento Saludable (PENSA)**, en ese sentido, es una de las estrategias que provee atención de salud mental a mujeres en gestación y púerperas de la zona de Lima Norte. Luego de tamizar a 127 gestantes y encontrar que 36 de ellas presentaban

síntomas de depresión, en el último año fiscal **30 madres y sus hijos culminaron con éxito las 16 sesiones que componen esta intervención.**

Para conseguirlo, fue necesario que cuatro agentes comunitarias de salud les brinden acompañamiento durante toda esta etapa, tras ser capacitadas a través de una plataforma de gestión de aprendizaje virtual y fortalecidas bajo la guía de dos psicólogas durante las visitas domiciliarias a las gestantes. El objetivo era uno solo: **disminuir la depresión materna y contribuir al fortalecimiento de la relación madre-niño, específicamente en la etapa perinatal.**

## Interviniendo en comunidades afectadas por la TB

**E**n el último año fiscal, SAME también apuntó a brindar soporte emocional e impulsar estrategias que favorezcan la adherencia al tratamiento de las personas afectadas por TB. Así, desplegó sus acciones en el distrito de Carabayllo y alrededores, donde planteó un camino de cuidado para evaluar depresión y ansiedad en las personas afectadas por TB y sus familiares (contactos).

**El programa tamizó a 243 personas, consiguió que 166 casos culminaran sus intervenciones** y brindó primeros auxilios psicológicos a 33. Además, 61 beneficiarios, con indicadores de haber sufrido algún tipo de violencia en el pasado, pasaron por el cuestionario PCL-5, que evalúa síntomas de trastorno de estrés postraumático.

En paralelo, SAME evaluó las secuelas pulmonares y psicosociales de la TB en jóvenes que habían superado la enfermedad. De los 68 adolescentes identificados, 63 fueron tamizados, **dividiéndose en dos grupos: 28 con antecedentes de TB y 35 sin antecedentes.**

Esta iniciativa no solo identificó problemas, sino que ofreció un camino hacia el cuidado y la intervención. Así, 33 adolescentes fueron atendidos con intervenciones en depresión y ansiedad, y llegaron a culminarlas.





La iniciativa Alto a la TB y su TB Móvil recorre los distritos de Carabayllo, Comas e Independencia gracias a la coordinación de la Dirección de Redes Integradas de Lima Norte y Socios En Salud. Foto de Johana Arcos / SES

## Programa de **TUBERCULOSIS (TB)**

El escalamiento en Socios En Salud es crucial, porque amplía el impacto de sus intervenciones a nivel nacional al trabajar de forma estrecha con políticas públicas. Esta estrategia permite replicar innovaciones y mejores prácticas a una mayor escala, beneficiando a más comunidades vulnerables.

En abril de 2023, parte de nuestra labor enfocada en TB —**investigaciones y ensayos clínicos que aportaron evidencia científica para desarrollar nuevas intervenciones**— sirvieron de insumos para la actualización en la nueva Norma Técnica de Salud para el Cuidado Integral de la Persona Afectada por Tuberculosis, Familia y Comunidad, emitida por el MINSA, que derogó la anterior norma técnica de 2013.



endTB, un consorcio liderado por Partners In Health, Interactive Research and Development y Médicos Sin Fronteras, financiado por Unitaid. Probaron tratamientos orales de nueve meses para la TB-MDR con resultados muy favorables.  
Foto Melquiades Huauya / SES

Esta nueva norma técnica implementa acciones clave: pruebas moleculares rápidas para diagnóstico, tratamientos orales acortados para TB-MDR, adquisición de medicamentos como bedaquilina y rifapentina, reducción en tiempo de inicio de tratamiento para TB resistente, sección de rehabilitación para secuelas pulmonares y tratamiento directamente observado mediante una red comunitaria.

Estas medidas, alineadas con estándares internacionales, mejoran significativamente la atención, **promoviendo una detección temprana, tratamiento eficaz y rehabilitación adecuada.** Así, se fortalece el sistema de salud y amplía el acceso a servicios médicos de calidad.

### *Programa de Tuberculosis*

## Buscar, tratar y prevenir la Tuberculosis

A lo largo de este año fiscal, el Programa TB implementó **“Eliminación de TB” una estrategia integral para contribuir a la erradicación de esta enfermedad** en nuestro país. La iniciativa se desarrolló en zonas clave como Carabayllo y Lima Metropolitana, y se centró en tres pilares fundamentales: buscar, tratar y prevenir.

Para detectar la TB de manera efectiva, se llevaron a cabo actividades de búsqueda activa en la comunidad general y poblaciones vulnerables. Utilizando un algoritmo de diagnóstico avanzado y **herramientas tecnológicas de última generación, como radiografías portátiles y pruebas moleculares,** se identificaron casos de TB que de otro modo podrían haber pasado desapercibidos.



Visitas domiciliarias por agentes comunitarios y personal de salud de Socios En Salud para fortalecer la adherencia de tratamiento de tuberculosis en población migrante.  
Foto Monica Mendoza / SES

### Programa de Tuberculosis

Una vez identificados los casos de TB, el enfoque se trasladó al tratamiento integral, rápido y efectivo. **Nuestro objetivo fue garantizar que las personas afectadas recibieran el mejor cuidado posible**, priorizando aquellos en grupos altamente vulnerables. La estrategia incluyó el tratamiento directamente observado comunitario, con el apoyo de agentes comunitarios de salud para asegurar que los pacientes siguieran correctamente su régimen terapéutico.

El seguimiento cercano a los pacientes fue crucial para asegurar la adherencia al tratamiento. **Como parte de “Eliminación de TB”, se realizaron 925 visitas de seguimiento**, lo que permitió que 59 pacientes completaran su tratamiento con éxito. Este apoyo continuo no solo ayudó a los pacientes a recuperarse, sino que también previno la propagación de la enfermedad.

#### DATOS DE IMPACTO DEL PROGRAMA DE TUBERCULOSIS

**3,997** personas tamizadas.

**557** personas con diagnóstico de TB.

**534** personas con diagnóstico de TB sensible.

**23** personas con diagnóstico de TB MDR - XDR.

**5,216** visitas y consejerías realizadas por agentes comunitarios de salud.





### *Programa de Tuberculosis*

## Transformando vidas y abordando secuelas

Una de las mayores prioridades del programa fue asegurar que los pacientes diagnosticados con TB recibieran y completaran su tratamiento de manera efectiva. Gracias a un enfoque riguroso y al apoyo constante, **el 87% de los pacientes, es decir, 1,045 personas, culminaron con éxito su tratamiento.** Esta tasa se debe a las estrategias implementadas para brindar soporte a los pacientes en cada etapa de su tratamiento.

Además, se logró que el 99.6% de las personas diagnosticadas con TB iniciaran su tratamiento, una tasa elevada que refleja el compromiso del programa con la salud de la comunidad. Sin embargo, mantener a los pacientes en tratamiento

hasta su finalización es un desafío. A pesar de estos esfuerzos, el 11% de los pacientes abandonaron el tratamiento, lo que subraya la necesidad de seguir fortaleciendo las estrategias de adherencia y apoyo continuo.

Por otro lado, la TB puede dejar secuelas significativas incluso después de la curación. Por eso, el programa también puso un fuerte énfasis en la evaluación y tratamiento de estas consecuencias a largo plazo. **Durante el año, 289 personas fueron tamizadas específicamente para evaluar las secuelas de la TB.** De estos, 83 participaron en una evaluación médica detallada por especialistas.

### Programa de Tuberculosis

Los resultados de estos estudios revelaron que **el 60% de los pacientes evaluados presentaban secuelas de TB**. Estas pueden incluir problemas respiratorios crónicos y otras complicaciones de salud que requieren atención continua. Sin embargo, un 16% de los pacientes evaluados lograron mejorar su función pulmonar con fisioterapia respiratoria y tratamiento médico especializado.

#### DATOS DE IMPACTO DEL PROYECTO PAÍS

**13,781** personas tamizadas para detección de TB, TB-MDR y TB-XDR.

**115** personas diagnosticadas con TB sensible.

**8,464** contactos de personas con TB tamizados.

**27** participantes con indicación de tratamiento post TB recibieron seguimiento

#### Los avances del Proyecto País

Como parte del Proyecto País TB/VIH 2022-2025, que cuenta con financiamiento del Fondo Mundial, el departamento de Tacna **adquirió un equipo móvil de Rayos X y un equipo de GeneXpert** para la atención y prevención de TB.

Además, implementó **un tratamiento oral acortado en cuatro personas con TB-MDR**, y brindó apoyos económicos a siete pacientes para cubrir gastos de pasajes, diagnósticos, insumos y procedimientos médicos.

Por otro lado, en coordinación con la Coordinadora Nacional Multisectorial de Salud y el MINSA, y ejecutado por Socios En Salud, en febrero de 2023 iniciaron los trabajos de implementación del **primer albergue en Perú para personas con diagnóstico de TB-XDR** en situación de abandono social y económico.

Dicho albergue, a cargo de la Dirección de Redes Integradas de Salud de Lima Norte (DIRIS Lima Norte), permite garantizar los cuidados y la **adherencia al tratamiento de las personas con TB-XDR**, así como reducir la transmisión comunitaria de la enfermedad.





## Programa de

# VIH E ITS

## SALUD SIN ESTIGMAS

→ **Hace casi 20 años**, Socios En Salud lanzó con éxito el Programa VIH e Infecciones de Transmisión Sexual (ITS), **que marcó un hito importante en su compromiso con la salud pública**. Desde entonces, se ha dedicado a proporcionar acceso equitativo a la prevención, diagnóstico y tratamiento de estas condiciones en comunidades desatendidas.

Entre estos grupos vulnerables están los migrantes, especialmente de

nacionalidad venezolana, cuya población adulta que vive en Lima, Callao y Trujillo fue objeto de intervenciones en Socios En Salud. Junto con el Centro de Control y Prevención de Enfermedades de Estados Unidos y la Organización Internacional para las Migraciones, realizamos una encuesta para proporcionar estimaciones sobre la prevalencia de VIH y sífilis en esta población.

Brigadas móviles urbanas de Socios en Salud, conformados por una obstetra y dos educadores pares que se desplazan en vehículos acondicionados para el descarte de VIH, recorriendo puntos cercanos a lugares de concurrencia de la población clave.  
Foto de Monica Mendoza / SES

### Programa de VIH e ITS

Así, se encontró que la prevalencia de VIH y sífilis en la población migrante fue de 1.01% y de 0.94%, respectivamente, **siendo superior a la reportada en la población adulta peruana (18 a 49 años).**

Estos y otros hallazgos resultan esenciales para la planificación, implementación y acceso a los servicios de salud, y para apoyar los esfuerzos locales de vigilancia del VIH y la sífilis, asegurando que la evidencia se utilice para desarrollar programas e informar las decisiones de política sobre estas enfermedades para los venezolanos que viven en Perú.

#### DATOS DE IMPACTO del Programa VIH e ITS

**91,688** tamizajes para VIH\*.

**173** casos identificados con VIH recibieron tratamiento.

**457** personas iniciaron, reiniciaron o continuaron terapia antirretroviral.

\*Esta cifra incluye tamizajes realizados a través del Proyecto País TB-VIH, financiado por el Fondo Mundial.



Alexia (izquierda) y Carla Rodríguez (coordinadora de JunTrans) durante una visita para evaluar su bienestar emocional y su adherencia a su tratamiento de VIH. Foto de Jose Diaz / SES



### Programa de VIH e ITS

## Atención de salud integral a personas transgénero

En Perú, la Defensoría del Pueblo estima que **alrededor del 62.2% de mujeres transgénero se dedican al trabajo sexual** debido a la falta de empleo. Una de ellas es Alexia, quien, hasta diciembre de 2022, antes de conocer a Socios En Salud, no sabía que vivía con VIH y TB.

La discriminación y violencia sistemática contra las mujeres transgénero no solo se refleja en las escasas oportunidades que tienen de encontrar empleo formal, sino también en el limitado acceso a servicios de salud básicos. **Muchas se rehúsan a acudir a los establecimientos de salud por el temor a ser discriminadas**, alejándolas de la oportunidad de detectar y atenderse de distintas condiciones médicas y de salud mental. Además,

el acceso a la terapia de reafirmación de género es limitado a través del Estado.

Fue a raíz de la intervención comunitaria “JunTrans” del Programa de VIH e ITS, que Alexia pudo conocer su diagnóstico y, más adelante, iniciar su tratamiento antirretroviral y retomar su terapia contra la TB, luego de recibir acompañamiento.

Al igual que ella, entre julio de 2022 y marzo de 2023, **407 mujeres transgénero fueron tamizadas para la detección oportuna y gratuita de VIH, mientras que 443 para la TB**, mediante brigadas móviles urbanas y campañas en casas para mujeres trans y lugares de esparcimiento en toda Lima Metropolitana.



### Programa de VIH e ITS

Un paso crucial de nuestra iniciativa Juntrans fue vincular a las mujeres trans que obtuvieron un resultado positivo a VIH con los Centros de Referencia de Infecciones de Transmisión Sexual y VIH/SIDA (CERITSS) del primer nivel de atención para iniciar el tratamiento antirretroviral (TAR); en el caso de las participantes con tuberculosis, la vinculación se realizó con centros de salud de sus jurisdicciones para llevar el tratamiento antiTB.



### DATOS DE IMPACTO DEL PROGRAMA DE VIH e ITS

- 46** mujeres trans fueron diagnosticadas con VIH.
- 29** mujeres trans iniciaron tratamiento para VIH.
- 43** mujeres trans recibieron apoyo nutricional, de vivienda, trámites documentarios, entre otros, a través del Programa de Protección Social (PPS) de SES.
- 312** mujeres trans recibieron tamizaje y atención psicoemocional por parte del Programa de Salud Mental de SES.

Programa de

# ENFERMEDADES NO TRANSMISIBLES

ENT



→ **Para abordar las enfermedades crónicas en comunidades vulnerables**, el Programa de Enfermedades No Transmisibles (ENT) **realizó un estudio de línea que mapeó la carga de enfermedad en las jurisdicciones de las Casas de la Salud de Lima Norte**. Una investigación que no solo ofreció un panorama claro de las necesidades de salud, sino también visibilizó las brechas y oportunidades para futuras

intervenciones.

La intervención alcanzó a 896 familias, con un promedio de 4-5 miembros por hogar. Entre ellos, **se descubrió que el 9% tenía al menos un miembro con algún tipo de discapacidad, de los cuales el 64% no estaba inscrito en el Consejo Nacional para la Integración de la Persona con Discapacidad (CONADIS)**, quedando fuera de los sistemas de asistencia gubernamentales.

### Programa de ENT

Además, se identificaron 118 personas con diabetes y 109 con hipertensión, de las cuales el 28% asisten a las Casas de la Salud para recibir atención complementaria.

Estos hallazgos subrayan **la necesidad de fortalecer la cohesión social entre la comunidad y el sistema de salud**. En los próximos años, se podría ampliar el alcance de las Casas de la Salud mediante campañas integrales que incluyan búsqueda activa de personas con dificultades para acceder al sistema de salud, a fin de mejorar la detección y el tratamiento de enfermedades crónicas y garantizar que más personas con discapacidad reciban el apoyo necesario.

Con una estrategia enfocada en la inclusión y el acceso, Socios En Salud puede seguir transformando la atención primaria de salud y **creando comunidades más saludables y resilientes**.



Meysi Mendoza, paciente con diabetes, es un ejemplo de la necesidad de mejorar el acceso al diagnóstico y tratamiento de enfermedades crónicas. Foto Mónica Mendoza / SES



Lupe Arce, agente comunitaria de Socios En Salud, inicia la campaña de salud integral en el Asentamiento Humano 28 de Julio, Carabayllo. Foto Monica Mendoza / SES

### DATOS DE IMPACTO del Programa ENT

**1,496** personas con diagnóstico y plan de trabajo recibieron atención médica.

**957** personas recibieron medicamentos para su tratamiento.

**701** personas recibieron consejería o sesiones de educación en salud para la prevención y/o cuidado de cáncer de mama.

*Programa de ENT*

## Un examen a tiempo, una vida por delante

**L**a búsqueda activa es crucial en la prevención de enfermedades no transmisibles (ENT) para facilitar la detección temprana, reducir la morbilidad y mortalidad, promover estilos de vida saludables y mejorar el acceso a tratamiento y seguimiento.

Por ello, emprendimos estrategias de búsqueda activa, utilizando todos los recursos que estén a nuestro alcance. En este año fiscal, apuntamos a contribuir a la **reducción de la tasa de incidencia y mortalidad por cáncer de mama en mujeres de 50 a 69 años que residen en Lima Norte**, acorde con la iniciativa mundial promovida por la Organización Mundial de la Salud (OMS).

Teniendo en cuenta que, en Perú, cada año se diagnostican más de 6 mil mujeres con cáncer de mama, el Programa de ENT, a través de una intervención comunitaria, **tamizó a 701 mujeres. Además, realizó 645 mamografías y 341 ecografías para la detección de esta enfermedad.**

Por otra parte, la detección de cáncer de cuello uterino también fue una de las tareas claves para el programa entre julio de 2022 y junio de 2023. Junto con la estrategia de Prevención y Control del Cáncer de las DIRIS Lima Norte y Este, lanzamos una estrategia comunitaria que brindó campañas gratuitas de orientación.

De este modo, se logró educar y orientar a 2,144 mujeres sobre el cáncer de cuello uterino, el 93% de las cuales nunca se habían realizado una prueba molecular de VPH. Además, **1,460 mujeres fueron conectadas con centros de salud** para realizarse dicho examen, de los cuales 215 resultaron positivas.

### Contribuciones que marcan la diferencia

11 materiales médicos (coches de curaciones de metal, escaleras de metal, camillas ginecológicas, entre otros) donó el Programa de ENT a la Unidad de Detección de Cáncer del Centro de Salud Materno Infantil del Rímac.



María Romero accedió a una mamografía gratuita en Lima Norte gracias a Socios En Salud. Recibió diagnóstico y tratamiento oportunos para su enfermedad, y además contó con el acompañamiento de la agente comunitaria María Rosas. Foto Monica Mendoza / SES

## Programa de PROTECCIÓN SOCIAL

PPS

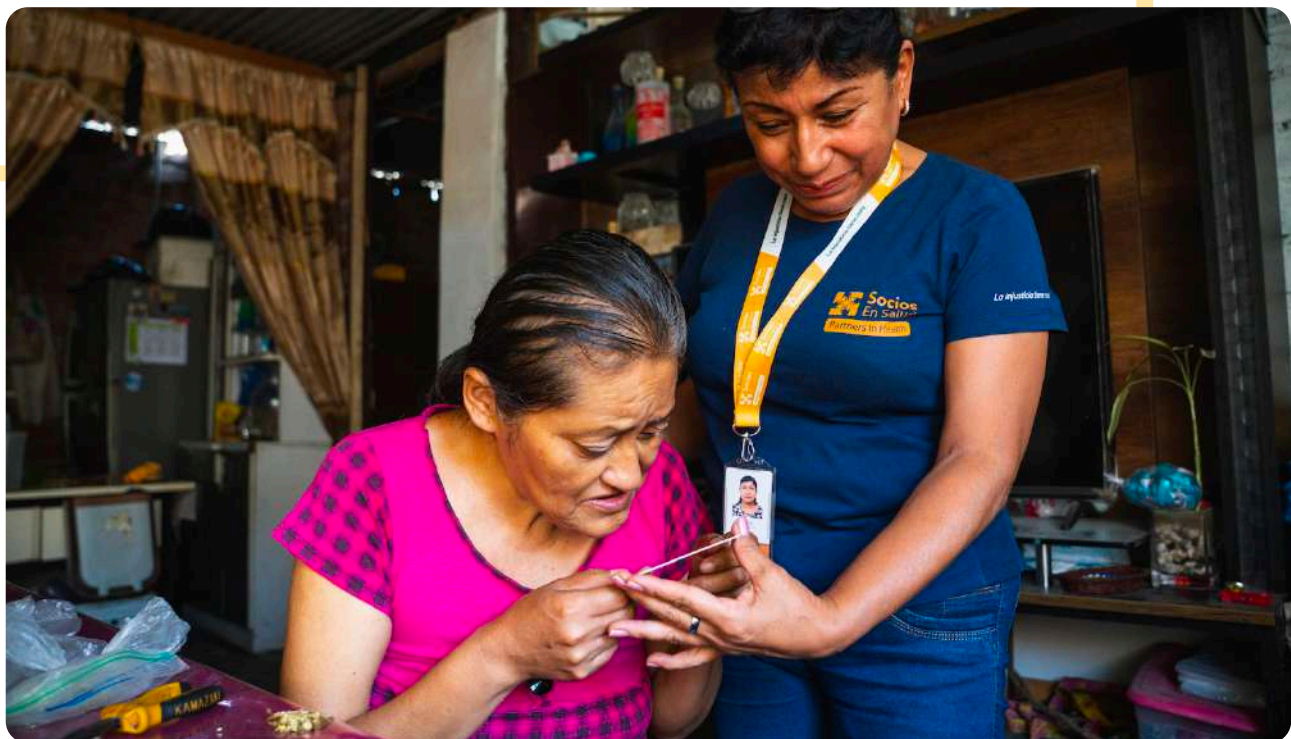

→ **Pieza importante en cada iniciativa** de Socios En Salud es el Programa de Protección Social (PPS), ya que sus actividades atraviesan todos los programas gracias **al acompañamiento y apoyo en gestión social que brinda.**

A través de sus acciones, PPS busca mitigar los determinantes sociales que rodean el cuidado, atención, tratamiento y curación del paciente a través de apoyo socioeconómico, acceso a la educación, alimentación y servicios del Estado.

**Así, PPS brindó apoyo social a 544 personas.** En paralelo, realizó lo mismo con 51 beneficiarios del Programa ENT, 303 del Programa SAME, 101 del Programa SAMIA, 183 del Programa TB y 189 del Programa VIH e ITS.

### DATO DE IMPACTO

**S/ 332,986** fue el monto de inversión para brindar apoyo social a todos los programas de salud.



*Programa de Protección Social*

## Nuevas oportunidades para nuestros beneficiarios

Una iniciativa que pone de manifiesto el alcance de PPS es el quiosco para personas viviendo con esquizofrenia (PVE) que lanzó en mayo de 2023. En coordinación con el Centro de Salud Mental Comunitario de Carabayllo, se trabajó un plan de ocupabilidad con el fin de que las **PVE obtengan una oportunidad de reinserción en la sociedad a través del trabajo.**

Un total de 10 PVE, que cuentan con habilidades para la comida rápida, la pastelería o las manualidades, fueron seleccionadas para pasar por tres talleres en gestión de pequeños negocios junto a sus cuidadoras. **Los cuatro más destacados ocuparon el quiosco, ubicado en el CSMC Carabayllo,** donde venden hamburguesas, café, golosinas, tortas, entre otros productos.

Cada 15 días, recibieron fortalecimiento a través de capacitaciones en torno al flujo de caja, que es monitorizado por el profesional de psicología del mismo establecimiento de salud.



Socios En Salud implementó kioscos de ventas para promover la integración laboral de usuarios con Trastorno Mental Crónico (TMC) en los diversos Centros de Salud Mental Comunitario del Ministerio de Salud, buscando fortalecer sus oportunidades laborales y desarrollo. Foto Jose Luis Diaz / SES

# POLICLÍNICO SOCIOS EN SALUD

En febrero de 2023, el Policlínico Socios En Salud (antes llamado Centro Médico Oscar Romero), especializado en enfermedades respiratorias e infecciosas, a través de un Convenio de Cooperación Interinstitucional con el Ministerio de Salud del Perú, se designa **como el único centro de salud privado en el país autorizado para tratar la tuberculosis (TB)**.

Marco Tovar, director de Servicios de Salud de SES, menciona: **"Se ha marcado un hito en el manejo de tuberculosis en el país. Ahora podemos brindar una elección de salud integral, oportuna y de calidad"**.

Cabe mencionar que a finales de 2021, en el marco de las alianzas estratégicas entre los sistemas públicos y privados de salud, el Policlínico SES se convirtió en uno de los Centros TAR autorizados por el Ministerio de Salud en Lima Este para brindar tratamiento antirretroviral a personas que viven con VIH, a fin de mejorar la atención en salud oportuna.

Desde nuestro enfoque integral y humano, estamos comprometidos con el bienestar de nuestros pacientes, brindándoles una atención especializada en un entorno seguro y libre de estigmas.



Salud de  
calidad con  
*equidad.*

Revisa nuestros  
servicios





—2—

## Entrenamiento

Para garantizar el derecho a la salud, hemos unido fuerzas con las instituciones médicas y académicas más prestigiosas del mundo.



Nuestro objetivo es cerrar las brechas en el acceso al conocimiento y formar una nueva generación de líderes en salud global, comprometidos con la construcción de sistemas sólidos y equitativos que conecten a las comunidades desatendidas con una atención efectiva, justa y de alta calidad.

Por eso, fortalecemos las capacidades de una amplia gama de actores en el campo de la salud, desde especialistas y personal de atención primaria hasta agentes comunitarios y miembros de la sociedad civil, **incluyendo a voluntarios, jóvenes profesionales y estudiantes de carreras afines a la medicina.** Juntos, estamos forjando un futuro donde el acceso a la salud se convierta en una realidad tangible para todos, sin excepción.

El Dr. Jimmy Camargo capacita a profesionales de salud en Ayacucho sobre el uso clínico de oxígeno, una iniciativa de Socios En Salud que se replicó en más de 12 regiones del Perú. Foto Monica Mendoza / SES

## Derribando barreras de acceso al conocimiento

A tres años de su lanzamiento, el Centro de Salud Global (CSG) se ha convertido en una iniciativa emblemática de Socios En Salud. Un faro de conocimiento en el ámbito de salud global que busca la excelencia académica y se dedica a derribar las barreras que impiden el acceso a una educación equitativa en salud.

Con el foco puesto en fortalecer las habilidades del personal de salud a nivel nacional e internacional, **el CSG hasta la fecha ha conseguido llegar a más de 28,000 usuarios** a través de sus distintas acciones. En el último año fiscal, sus cursos fueron seguidos por 2,440 personas, mientras sus capacitaciones por 1,566.

En paralelo, a través de la Unidad de Entrenamiento, los distintos programas y unidades de **Socios En Salud capacitaron a 14,418 personas** entre junio de 2022 y julio de 2023, ya sean docentes, agentes comunitarios, colaboradores, profesionales y técnicos de la salud y organizaciones de base comunitarias.

Durante este periodo, tampoco faltaron los bootcamps de salud global. Un total de 50 personas de distintas nacionalidades —**universitarios, personal de salud y miembros de OnePIH**— participaron en tres cursos intensivos/inmersivos que fueron dictados por profesionales de la salud global durante un mínimo de cinco días.

### DATOS DE IMPACTO

**3,501** personas participaron en 18 webinars del Centro de Salud Global.

**3,596** personas participaron en 244 capacitaciones del Programa TB, con apoyo del Proyecto País.

**2,766** personas participaron en 21 capacitaciones de la Unidad de Entrenamiento.

**5,132** personas participaron en 23 capacitaciones de la Unidad de Recursos Humanos.

**1,407** personas participaron en 52 capacitaciones de la Unidad de Ensayos Clínicos.



Curso "Uso Clínico de Oxígeno" dirigido a profesionales de la salud en el auditorio del Hospital Regional de Cusco. Foto Monica Mendoza / SES

## La experiencia del voluntariado

**Al llegar a su tercer año de Medicina** en la Universidad de Texas (EE.UU.), Alexander Chu, de 27 años, se sumó como voluntario al Programa SAME. Durante su paso por Socios En Salud, el estudiante participó y ayudó en campañas de salud pública, además de preparar artículos de investigación.

Así como el, 44 voluntarios de distintas nacionalidades **—entre universitarios, traductores y profesionales de la salud—** brindaron soporte a los programas de Socios En Salud durante el último año fiscal. Una experiencia que enriqueció sus conocimientos y les permitió desarrollar nuevas habilidades y fortalecer su compromiso con las causas humanitarias.



**ALEXANDER CHU**

"Ser voluntario en Socios En Salud ha sido una experiencia increíble, siento que soy parte de una gran familia unida por lucha por la equidad y justicia social".



Alexander Chu, en el centro, conversa con el equipo del Centro de Salud Global en una intervención en campo en el distrito de Carabayllo. Foto Valia Ayola / SES



— 3 —

## *Influencia con evidencia*

En Socios En Salud, desarrollamos estrategias sanitarias innovadoras basadas en la evidencia científica y nuestra rica experiencia comunitaria.



Nuestros modelos de atención, enfocados en la medicina social y la investigación, buscan convertirse en políticas públicas que prioricen a las poblaciones vulnerables.

La curiosidad científica es nuestro motor, permitiéndonos llevar a cabo estudios de alto impacto al servicio de la equidad en salud.

**Enfrentamos desafíos con soluciones efectivas, reflejando nuestro compromiso con la justicia social y la excelencia médica.** Juntos, estamos construyendo un futuro más saludable y equitativo para todos.

Personal del laboratorio SES realiza prueba de diagnóstico molecular GeneXpert. Foto de William Castro para SES

## INVESTIGACIÓN EN SALUD GLOBAL

Para Socios En Salud, la chispa de la innovación y la pasión por la investigación científica son el corazón de nuestro viaje hacia nuevas formas de cuidado médico que alcancen un impacto en la sociedad. Nos enfocamos en dar con soluciones que cambien vidas, respaldadas por evidencia sólida y un profundo entendimiento de las necesidades de nuestras comunidades.

Este último año fiscal, basándonos en nuestra estrecha relación con las comunidades que atendemos, **hemos llevado a cabo 33 investigaciones en salud.** Cada estudio es una pieza del rompecabezas que nos ayuda a formular nuevos conocimientos y soluciones para los desafíos de la salud pública.

Así, hubo investigaciones que demostraron su potencial escalamiento. Por ejemplo, aquella que **demostró cómo el acompañamiento comunitario es efectivo**

**para facilitar la transición de adolescentes a la atención de VIH para adultos.** O el estudio sobre la importancia del uso de tecnología digital para implementar una respuesta de apoyo psicológico a las poblaciones afectadas por la pandemia.

### PUBLICACIONES DE IMPACTO

**64%** de investigaciones enfocadas en TB/COVID

**15%** en VIH

**9%** en Salud Mental

**6%** en Unidad de Ensayos Clínicos (UNEC)

**6%** en Laboratorio/COVID

## Farmacia

→ **A diez años de su inauguración**, la Farmacia de Socios En Salud dio muestras de su consolidación gracias a sus hitos, basados en sus dos pilares esenciales: farmacia asistencial y farmacia de investigación. Ambas aseguran el acceso oportuno de productos farmacéuticos y dispositivos médicos a nuestras comunidades.

Así, en el último año fiscal, adquirió nuevos fármacos para el tratamiento de la tuberculosis —**como linezolid, clofazimina y delamanid**—, y donó más de 30,000 medicamentos a distintas entidades sanitarias, como el Centro Nacional de Abastecimiento de Recursos Estratégicos (Cenares) del Ministerio de Salud, Essalud, el Hospital Nacional Hipólito Unanue, entre otras.

Además, a través de las farmacias del Policlínico Socios En Salud y de la sede de Carabayllo de Socios En Salud, **se inició la atención con medicamentos nuevos (tabletas de levofloxacin) para tratamiento preventivo de TB-MDR en niños**, y se gestionó la adquisición y donación del fármaco tocilizumab al Hospital Regional de Trujillo para la terapia de pacientes afectados con artritis reumatoide juvenil.

En cuanto al frente de investigación, la Unidad de Farmacia aprobó diversas unidades de almacenamiento y dispensación de productos de investigación y afines para uso en ensayos clínicos, en el Policlínico Socios En Salud y los centros de investigación RCI del Hospital Nacional Hipólito Unanue y del Hospital Nacional Sergio Bernales.



Dalixa García, jefa de la unidad de Farmacia de Socios En Salud. Foto de William Castro/para SES



## Comité de Ética

→ **En línea con las regulaciones nacionales** establecidas por el Instituto Nacional de Salud (INS) del Perú, así como con las directrices internacionales de la Organización Mundial de la Salud (OMS), el Comité de Ética de Investigación (CIEI) de Socios En Salud busca proteger los derechos, el bienestar y la seguridad de las personas que participan en investigación.



Conformado por 12 integrantes (profesionales calificados y reconocidos miembros de la sociedad civil) y una secretaría técnica, **el CIEI realizó 24 sesiones entre julio de 2022 y junio de 2023**. Desde su creación, además, ha revisado 43 protocolos, tanto cuantitativos y cualitativos, en temas relacionados a TB, VIH, salud mental, salud comunitaria, enfermedades crónicas, salud materno infantil, entre otros.

Entre sus hitos, **en junio de 2023 el CIEI fue acreditado por la Oficina General de Investigación y Transparencia del Instituto Nacional de Salud del Perú**, garantizando así el cumplimiento de estándares éticos nacionales e internacionales. Asimismo, en diciembre de 2022, actualizó sus documentos normativos a fin de cumplir con las regulaciones para la protección de sujetos de investigación nacionales.

Otras actividades destacadas son el seguimiento a los protocolos aprobados y la capacitación de los miembros del CIEI a través de un curso de ética de la investigación con seres humanos, impartido por la Universidad Peruana Cayetano Heredia.



-4-

## Replicación

Asegurar que cada persona tenga acceso a una atención de salud digna es uno de nuestros más firmes propósitos.



**L**o logramos al compartir nuestro enfoque con los gobiernos nacionales, inspirándolos a replicarlo en políticas públicas de salud que pongan en el centro el cuidado de las poblaciones más vulnerables.

En esta misión, trabajamos codo a codo con el Ministerio de Salud del Perú, creando sistemas confiables de prestación médica y demostrando que una salud de calidad no es solo un derecho universal, sino también una cuestión moral.

**Creemos firmemente que la justicia social y la equidad son pilares fundamentales** para alcanzar este objetivo esencial.

Juan Hurtado realizando labores de inspección de los sistemas de oxígeno medicinal en el Hospital San José de Chincha, al sur del país. Foto de William Castro/para SES

*Replicación***Infraestructura**

**A**casi 500 kilómetros de Lima, en la región Ucayali, se ubica el distrito de Masisea, habitado por más de 12,800 personas de 87 comunidades nativas. Cuentan con un establecimiento de salud cuyo acceso a la electricidad era irregular debido a generadores de luz en malas condiciones o inestables.

Ante este escenario, con el fin de fortalecer el primer nivel de atención de salud para cerrar las brechas existentes, **Socios En Salud visitó esta población para implementar un sistema de generación eléctrica fotovoltaica** del Centro de Salud Masisea.

Con una inversión aproximada de 62,000 dólares, **se instalaron 44 paneles solares con capacidad de 20kw**, encargados de transformar la energía de la luz solar en energía eléctrica, que favorece la calidad energética para los concentradores de oxígeno utilizados en el tratamiento a pacientes con enfermedades respiratorias. Hasta abril de 2023, alrededor de **1,200 personas se vieron directamente beneficiadas por este servicio**. Y es que los paneles solares han sido claves para

abastecer de energía eléctrica a todo el centro de salud, que incluye áreas como obstetricia, odontología, psicología, tóxico, emergencias, observación de pacientes, etcétera.



## Una apuesta por energía renovable

Hasta la fecha, Socios En Salud ha implementado paneles solares en cinco centros de salud: Establecimiento de Salud Ciudad de Dios; Establecimiento de Salud Ciudad de Dios (Arequipa); Establecimiento de Salud Maras (Cusco); Establecimiento de Salud Capacmarca (Cusco); Centro de Salud Masisea (Ucayali); Centro de Salud Iparia (Ucayali).

## Mayor cobertura con el Fondo Mundial

→ **A través del financiamiento del Fondo Mundial**, se logró acondicionar centros de tratamiento antirretroviral en 6 establecimientos de salud, en las regiones de Lima, San Martín, Madre de Dios, Ayacucho y Junín. Una inversión total de S/ 712,045.03 que permite un acceso más equitativo a la salud para personas afectadas con VIH.

Inauguración de los paneles solares en el Centro de Salud Masisea (Pucallpa), gracias a la colaboración de SES y USAID, que proveerán energía ininterrumpida las 24 horas del día. Foto Diego Diaz / SES



Activista de la Organización de Afectados (OAT), durante el foro público abogando por la eliminación de los tratamientos inyectables del tratamiento de la TB-MDR  
*Foto Jose Luis Diaz / SES*

## *Replicación* **Abogacía**

**E**n el último año fiscal, la Unidad de Abogacía y Relacionamiento Comunitario de Socios En Salud llevó a cabo un trabajo de empoderamiento de las comunidades, a través de la capacitación y el entrenamiento sobre los problemas de salud que son relevantes en su entorno local.

Así, junto con la sociedad civil que trabaja en TB, realizó actividades para priorizar el fortalecimiento de capacidades técnicas y organizacionales para robustecer su

participación en procesos de planificación de actividades y en espacios de toma de decisiones.

En ese sentido, mediante la iniciativa ENTRENA TB - LAC, implementada por Socios En Salud en Paraguay, Colombia y Perú, se desarrolló el curso "Especialización en el abordaje de poblaciones vulnerables, análisis de contexto legal, impacto de género y estigma en la atención de las personas afectadas por tuberculosis".



### *Replicación - Abogacía*

Compuesto por 12 semanas de trabajo sincrónico y asincrónico, que tuvo la participación de 60 líderes comunitarias y representantes de la sociedad civil de América Latina y el Caribe, algunos egresados plantearon planes de incidencia política desde un proceso de identificación y priorización de necesidades, según la problemática de cada país.

Por su parte, otra iniciativa a resaltar es **INCIDE TB - LAC, que asesoró la elaboración de 12 planes de incidencia política** propuestos desde la sociedad civil para visibilizar problemáticas específicas de TB y proponer acciones de abogacía en Perú, Colombia, Bolivia, Guatemala, El Salvador, México, República Dominicana, Panamá, Paraguay, Honduras, Chile y Argentina.

Asimismo, a través de la gestión de mini-grants,

estos planes fueron implementados entre agosto y diciembre de 2022. Las temáticas seleccionadas fueron población migrante; poblaciones vulnerables y protección social; promoción de la Ley de TB; derechos humanos, servicios legales e investigación.

Al concluir la ejecución de estos planes, se desarrolló la **“Cumbre regional para la incidencia política en mejora de acceso a los servicios de salud de TB en Latinoamérica y el Caribe”**, entre el 7 y 9 de diciembre del 2022, en la ciudad de Cartagena de Indias, Colombia. En dicho evento, se respaldó la iniciativa de proponer y publicar un “Documento de llamado a la acción para transformar la respuesta contra la tuberculosis en las Américas”, dirigido a los jefes de Estado, la comunidad internacional y los cooperantes.

*Replicación***Comité Asesor Comunitario (CAC)**

**E**l Comité de Asesor Comunitario (CAC) cumplió diez años, comprometido con el bienestar de la sociedad.

**El comité, formado por nueve integrantes (entre profesionales y miembros, y líderes de la comunidad) y adscrito al Global Community Advisory Board de la Red ACTG\***, pretende mejorar la oportunidad y el impacto de los proyectos de Socios En Salud, en beneficio de la comunidad. Proporciona, así, información de sus necesidades, vulnerabilidades específicas y patrones culturales.

Asimismo, brinda sugerencias para optimizar la estrategia de implementación en campo y de atención directa de usuarios, asegurando su adecuación al contexto comunitario, mecanismos de participación e involucramiento comunitario, retroalimentación continua y oportunidades para la sostenibilidad.

En abril de 2023, **el CAC celebró su décimo aniversario con una actividad de entrenamiento**, una visita al *site* de investigación del Hospital Sergio Bernales y a las áreas de Farmacia y Laboratorio de nuestra sede Chimpu Ocllo.

Con ello, los miembros del comité pudieron conocer a mayor detalle el trabajo de la institución en la implementación de ensayos clínicos para

tener un mejor contexto sobre la dinámica de trabajo, las estrategias de reclutamiento y retención de participantes que podrían aplicar a las revisiones de los proyectos de Socios En Salud y de los protocolos de la Red ACTG.

Entre julio del 2022 y junio del 2023, además, en el CAC se revisaron y aprobaron 28 proyectos de Socios En Salud cuyas estrategias de implementación en campo ha recibido retroalimentación desde la perspectiva de la comunidad y se considera adecuada al contexto local.



Comité Asesor Comunitario (CAC-SES), integrado por representantes de la sociedad civil y miembros de la comunidad, visitan el Hospital Nacional Sergio Bernales. Foto de Melquiades Huauya/SES

\*Advancing Clinical Therapeutics Globally for HIV/AIDS and Other Infections. Es la mayor red de expertos investigadores del mundo, patrocinado por los Institutos Nacionales de Salud de los Estados Unidos.

*Replicación***SES ENGAGE**

La red de Socios En Salud Engage Perú (también conocida como SES Engage Perú), celebró **en mayo de 2023 el I Congreso Nacional de SES Engage**, que congregó a líderes universitarios de cuatro universidades peruanas para otorgarles recursos técnicos, conocimientos y experiencias que les permita diseñar campañas innovadoras en favor de la equidad en salud en el Perú.

Durante dos días, quienes representan la red Engage en Perú compartieron espacios de diálogo y aprendizaje a través de talleres y plenarios teóricos con especialistas internacionales de las filiales Partners In Health (USA), Compañeros en Salud (México), autoridades académicas, y representantes nacionales de los diferentes programas de Socios En Salud.

A lo largo del año fiscal, además, los miembros del SES Engage **participaron en 125 sesiones de coaching, 7 iniciativas educativas y 3 de abogacía.**

Actualmente, esta red está conformada por más de 90 integrantes que provienen de la Brigada Voluntaria de Agentes en Salud (BVAS) de la Universidad Peruana Cayetano Heredia (UPCH), la Universidad Continental, la Universidad Nacional Mayor de San Marcos (UNMSM) y del Instituto Carrión.



# VALOR AGREGADO

A lo largo de su historia, Socios En Salud ha trazado un camino guiado por los valores de acompañamiento que tanto apreciamos. Por ello, sabemos que las enfermedades se **combaten también con cuidado y apoyo social a cada paciente**, sus cuidadores y sus familias.

Y es que para convertir la salud en un derecho universal y estar siempre un paso adelante en la lucha contra las enfermedades, **se necesita algo más que solo medicamentos**. En la intervención comunitaria es donde radica la devolución de la esperanza a las comunidades.







—5—

## Acompañamiento

Las agentes comunitarias de salud son héroes silenciosos que cumplen un papel esencial en la atención primaria de salud.



Su labor voluntaria de promoción de la salud y prevención de enfermedades es el puente que Socios En Salud necesita para llegar a más comunidades.

Durante el periodo de julio de 2022 a junio de 2023, un total de 229 agentes comunitarias estuvieron activas. Es notable que 15 de estos agentes desarrollaron actividades en dos proyectos a la vez y una en tres iniciativas al mismo tiempo, lo cual demuestra un compromiso y una dedicación verdaderamente inspiradores.

Agentes comunitarias de salud visitando la comunidad del A.H. 28 de Julio con el objetivo de invitarlos a las campañas gratuitas de detección de TB en Carabayllo. Foto de Diego Diaz / SES.

Así, por ejemplo, el Programa TB contó con 97 agentes comunitarias, mientras que el Programa Salud Mental con 61, el Programa de Enfermedades No Transmisibles con 28 y el Programa de Salud Materno Infantil y Adolescente con 31.

Con su ardua labor, estos agentes impulsan nuestra misión de alcanzar la salud para todos. Son ellos quienes, día tras día, nos recuerdan que la verdadera fuerza de una comunidad radica en el apoyo mutuo y en el trabajo conjunto por un futuro más saludable y equitativo.

## Beca SES

En octubre de 2022, inició la tercera ronda de las Becas de Excelencia Académica, también conocidas como Beca SES, que ofrece formación técnica a los agentes comunitarios de salud de Socios En Salud.

De un total de 319 postulantes, seis agentes comunitarias de Ica, Loreto, Junín, Ayacucho, Apurímac y Áncash, pudieron acceder al beneficio de la Beca SES. Sus estudios culminarán en el 2025.



En el Día del Agente Comunitario de Salud, seis agentes comunitarias ganadoras de la tercera ronda alzan la Beca SES que les permitirá cursar carreras técnicas. Foto de Mónica Mendoza/SES



Socios En Salud reunió a más de 60 Agentes Comunitarios de Salud para celebrar sus trayectorias y compartir experiencias en el I Encuentro de ACS, en el marco del Día del Agente Comunitario de Salud. Foto Monica Mendoza/SES

# TRANSPARENCIA

En Socios En Salud, transparencia es sinónimo de confianza y credibilidad con nuestros beneficiarios, donantes, voluntarios y aliados. **La claridad de nuestras operaciones y uso de fondos asegura una gestión óptima de los recursos**, permitiendo que cada ingreso se utilice de manera efectiva y ética.

Nos permite, también, una evaluación constante de estrategias y proyectos, y mantener informada a nuestras audiencias sobre **cómo se ejecuta el compromiso comunitario que nos guía**.

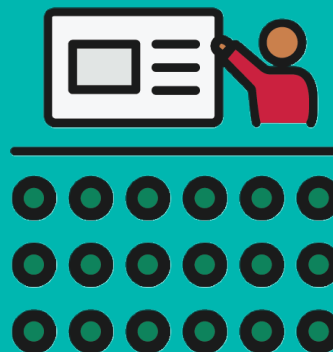

## ★ PRESUPUESTO SEGÚN PROGRAMAS

Total general: S/ 85,231,487

En 2023, Socios En Salud destinó S/. 85,231,487 para continuar brindando atención oportuna y de calidad a las comunidades más vulnerables, asegurando así el acceso a servicios esenciales de salud.

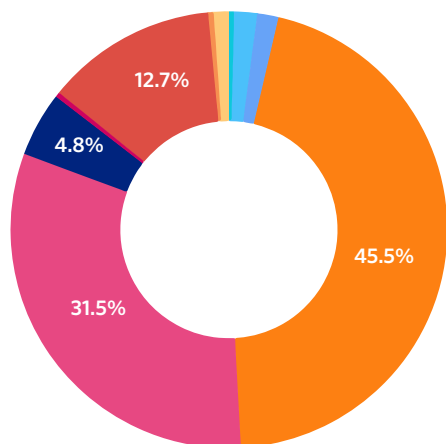

S/332,986	0.4%	Protección Social - 332,986
S/1,430,271	1.7%	Salud Comunitaria
S/1,354,676	1.6%	Salud mental
S/38,747,846	45.5%	Tuberculosis
S/26,867,773	31.5%	Covid
S/4,095,815	4.8%	Ensayos Clínicos CTU
S/311,709	0.4%	Migrantes
S/10,808,115	12.7%	VIH
S/334,868	0.4%	Enfermedades No Transmisibles
S/947,454	1.1%	Salud materno Infantil

## ★ PRESUPUESTO SEGÚN FUENTE COOPERANTE

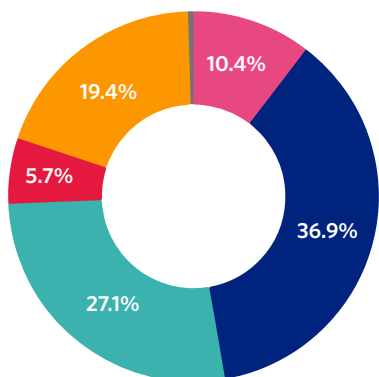

S/8,863,354	10.4%	National Institute of Health
S/31,449,631	36.9%	Organismos multilaterales
S/23,066,519	27.1%	Organismos privados internacionales
S/4,899,349	5.7%	Organismos públicos y privados nacionales
S/404,089	0.5%	Sociedad civil
	19.4%	Partners In Health

## Auditorías

Durante el último año fiscal, hemos llevado a cabo cuatro auditorías externas: una a los estados financieros de la organización y tres a los estados financieros de proyectos específicos.

Rivera & Asociados Contadores Públicos y Portal Vega & Asociados fueron las dos casas auditoras independientes que tras una verificación de nuestros estados financieros dieron conformidad a nuestra gestión y uso responsable de los recursos.

### AUDITORÍA EXTERNA A LOS ESTADOS FINANCIEROS DE LA ORGANIZACIÓN

Nombre de la firma auditora	Nombre del proyecto	
Rivera & Asociados Contadores Publicos S.C.R.L	Auditoría institucional	<b>2022-23</b>

### AUDITORÍA EXTERNA A LOS ESTADOS FINANCIEROS DE PROYECTOS

Rivera & Asociados Contadores Publicos S.C.R.L	Proyecto - CERRANDO BRECHAS EN LA RESPUESTA NACIONAL PARA LA TUBERCULOSIS CON ENFASIS EN LA MULTIRRESISTENCIA POBLACION VULNERABLE (PEDIATRICA PPL) Y SISTEMAS COMUNITARIOS DE SALUD	<b>2022-23</b>
Portal Vega & Asociados S.C	Proyecto - PROMOVER E IMPLEMENTAR EL ENGAGE TB A TRAVES DE LA SOCIEDAD CIVIL PARA REDUCIR LAS BARRERAS DE ACCESO A LOS SERVICIOS DE TB PARA LA POBLACION CLAVE EN OCHO PAISES DE LA REGION LAC - OBSERVA TB	
Rivera & Asociados Contadores Publicos S.C.R.L	ACUERDO DE FINANCIAMIENTO PER-CFUND -1907	

# Alianzas

El trabajo conjunto con el Estado (Minsa y gobiernos locales), la sociedad civil y las comunidades a las que servimos es el baluarte de Socios En Salud para garantizar la igualdad de oportunidades para todos a través de la creación de sistemas confiables, sólidos y equitativos. Asimismo, en alianza con las instituciones

médicas y académicas más prestigiosas del mundo, aseguramos la búsqueda activa de estrategias de desarrollo, innovación, conocimiento, investigación y equidad en salud. Aquí presentamos a quienes son parte de nuestra lucha por que toda persona tenga acceso a una atención de salud de calidad:

## Aliados

### Instituciones públicas

- Ministerio de Salud del Perú
- Ministerio de Desarrollo e Inclusión Social del Perú
- Ministerio de Justicia del Perú
- Seguro Social del Perú - EsSalud
- Instituto Nacional de Salud - INS
- Dirección de Redes Integradas de Salud de Lima Centro
- Dirección de Redes Integradas de Salud de Lima Este
- Dirección de Redes Integradas de Salud de Lima Norte
- Dirección de Redes Integradas de Salud de Lima Sur
- Dirección Regional de Salud de Lima
- Dirección Regional de Salud del Callao
- Dirección Regional de Salud de Ancash
- Dirección Regional de Salud de Ucayali
- Dirección Regional de Salud de Cusco
- Gerencia Regional de Salud de La Libertad
- Gobierno Regional de Ica
- Gobierno Regional de Amazonas
- Gobierno Regional de Cajamarca
- Gobierno Regional de Ayacucho
- Gobierno Regional de Tacna
- Gobierno Regional de La Libertad
- Gobierno Regional de Lambayeque
- Gobierno Regional de Loreto
- Gobierno Regional de Madre de Dios
- Gobierno Regional de Moquegua
- Gobierno Regional de Piura
- Gobierno Regional de San Martín
- Gobierno Regional de Huánuco
- Gobierno Regional de Tumbes
- Gobierno Regional de Pasco
- Gobierno Regional de Junín
- Gobierno Regional de Arequipa
- Municipalidad de Lima Metropolitana
- Municipalidad distrital de Carabayllo
- Municipalidad distrital de Trujillo
- Municipalidad distrital de San Juan de Lurigancho
- Comando de Salud del Ejército
- Registro Nacional de Identificación y Estado Civil - RENIEC
- Instituto Nacional Penitenciario - INPE
- Programa Nacional de Centros Juveniles
- Centro Nacional de Estimación, Prevención y Reducción del Riesgo de Desastres (CENEPRED)

## **Hospitales e institutos de salud**

- Instituto Nacional de Salud del Niño
- Hospital Nacional Cayetano Heredia
- Hospital Belén de Trujillo
- Hospital de Apoyo María Auxiliadora
- Hospital de Emergencias Villa El Salvador
- Hospital Nacional Sergio E. Bernales
- Hospital Nacional Hipólito Unanue
- Hospital Nacional Docente Madre Niño San Bartolomé
- Hospital Regional de Loreto Felipe Santiago Arriola Iglesias
- Hospital Santa Gema de Yurimaguas
- Hospital de Santa Rosa de Puerto Maldonado
- Hospital Regional Eleazar Guzmán Barrón
- Hospital Hermilio Valdizan
- Hospital San Juan de Lurigancho
- Instituto Nacional de Salud Mental “Honorio Delgado - Hideyo Noguchi”
- Instituto Nacional de Rehabilitación “Dra. Adrianza Rebaza Flores” Amistad Perú-Japón

## **Universidades e instituciones de educación**

- Harvard University
- University of Global Health Equity
- The University of South Florida
- The George Washington University
- University of Minnesota
- Brown University
- The University of California
- Tulane University
- The University of Alabama at Birmingham
- Universidad Federal de Goias
- Universidad Peruana Cayetano Heredia
- Universidad Nacional Mayor de San Marcos
- Universidad Continental SAC
- Universidad Católica Sedes Sapientiae
- Universidad Privada del Norte SAC
- Universidad San Ignacio de Loyola
- Universidad de los Andes
- Universidad Nacional de la Amazonía Peruana
- Universidad Peruana Unión
- Universidad del Valle - Colombia
- Instituto Daniel Alcides Carrión

## Aliados

### Instituciones y empresas privadas

- Roche Farma Peru SA
- Clínica Padre Luis Tezza
- Club Alianza Lima
- Mibanco
- Renzulli
- Harvard Global Health Institute
- Boston Scientific
- LGS Specialty Sales, Ltd.

### Instituciones de desarrollo y ciencias

- Fondo Mundial para la lucha con el SIDA, Tuberculosis y Malaria
- US National Institutes of Health
- Red Internacional de Iniciativas Estratégicas en Estudios Globales de VIH
- Sentinel Project on pediatric drug resistant TB Equal Health
- Médicos sin Fronteras
- Advance Access and Delivery (AAD)
- Boston Children Hospital Brigham and Women´s Hospital
- Centers for Disease Control and Prevention CDC
- Stop TB Partnership
- The One Body One Spirit Movement - OBOS
- UNITAID
- US Agency for International Development (USAID Peru)
- Beth Israel Deaconess Medical Center, Inc
- Harvard Medical School
- Rhode Island Hospital
- OFDA
- Embajada Británica
- World Health Organization - WHO



## Fundaciones y sociedad civil

- Global Coalition of TB Activists
- Americas TB Coalition
- Build Health International (BHI)
- HEAL
- Vida Perú
- Abbvie Foundation
- Family Cassell
- Red de Mujeres Organizadas de Carabayllo
- Asociación Pro Salud y Vida TBC MDR y SIDA TBC (ACIPSAVI)
- ASPAT PERÚ
- Asociación Nacional de Personas Positivas Vida Nueva
- Asociación Dominicana de Planificación
- Familiar, Inc ADOPLAFAM (República Dominicana)
- Servicio de medicina PROVIDA
- Fundación Aliento de Vida (Paraguay)
- Fundación Esquel (Ecuador)
- Fundación José Silveira-Brasil
- Fundación Preventiva del Sida “Fernando Iturbide” (FFI) - (Guatemala)
- Fundación Casa GAMI (Colombia)
- Fundación para la Atención Integral - ANCLA (Colombia)
- Centro de Estudios y Formación para el
- Ecodesarrollo - Alter Vida (Paraguay) Asentamiento Humano Villa El Polvorin, Carabayllo
- Corporación para la Construcción de Sentido Humano Social y Comunitario Con-Sentidos
- Edify Perú (Colombia)



**Partners In Health**

[sociosensalud.org.pe](http://sociosensalud.org.pe)

\*

Lima, Perú  
[sesperu@pih.org](mailto:sesperu@pih.org)