



Socios
En Salud

Partners In Health

REPORTE ANUAL 2024

“La medicina debería ser vista como un trabajo de justicia social en un mundo tan enfermo y tan desgarrado por las desigualdades.”

— DR. PAUL E. FARMER

Dr. Paul Farmer fue un eminente médico y antropólogo norteamericano. Fundó Socios En Salud en 1996 y fue, hasta su muerte en 2023, director del Departamento de Salud Global y Medicina Social de la Universidad de Harvard. Su legado es seguido por miles de personas en el mundo, quienes trabajan para que la salud sea un derecho universal para todos.



Paul Farmer visitando el proyecto WawaPacha, donde madres gestantes y púerperas generan ingresos con tejidos de prendas y peluches. Foto: Bryan Salinas/ para Socios En Salud.

Reporte Anual 2024

Tabla de contenidos

CARTA DEL DIRECTOR	5
NUESTRO IMPACTO	6
LÍNEA DE TIEMPO	8
TEORÍA DEL CAMBIO	10
<i>Cuidado</i>	12
<i>Entrenamiento</i>	40
<i>Influencia con evidencia</i>	44
<i>Replicación</i>	53
VALOR AGREGADO	58
ACOMPañAMIENTO	59
TRANSPARENCIA	61



Queridos amigos,

“Si el acceso a la salud es un derecho humano”, decía Paul Farmer, nuestro fundador, “¿quién se considera lo suficientemente humano para tener ese derecho?”. En Socios En Salud (SES), creemos que la verdadera universalidad de este derecho solo se logra cuando colocamos a las comunidades más vulnerables en el centro de nuestra labor. Este principio ha guiado cada uno de nuestros logros durante el último año.

Tenemos muchos avances significativos por resaltar, que demuestran el impacto positivo de trabajar juntos por la salud de todos. **Uno de los hitos más importantes fue la inclusión, en las guías de la Organización Mundial de la Salud de este año, de nuevos esquemas de tratamiento de la tuberculosis resistente recomendados por el ensayo clínico endTB, un estudio realizado en el Perú y otros países.** En este proyecto, hemos contribuido al desarrollo de nuevos regímenes orales y acortados para tratar esta enfermedad infecciosa, que cada año causa más muertes en el mundo que cualquier otra. Este esfuerzo global marcó un hito crucial en la lucha contra la tuberculosis, y debemos sentirnos orgullosos de haber sido parte de este importante aporte a la ciencia global.

Además, nuestro modelo de acompañamiento comunitario ha seguido avanzando para mejorar el cuidado de la salud en problemas como la salud mental, la salud materna-infantil-adolescente, la tuberculosis, el VIH, el cáncer de mama y la diabetes mellitus, una de las enfermedades crónicas no transmisibles más prevalentes en el Perú. Por ejemplo, gracias a este modelo, **en las zonas donde intervenimos hemos logrado que el 99% de las personas que viven con esquizofrenia en estado de pobreza extrema y gran vulnerabilidad se adhieran a un tratamiento efectivo.**

También hemos dado pasos innovadores en otros frentes. Nuestro Centro de Salud Global ha seguido expandiendo sus iniciativas de entrenamiento, tanto en nuestro país como en otras sedes de nuestra organización global, Partners In Health. Asimismo, el Policlínico de Socios En Salud, ubicado en Lima Este, ha continuado fortaleciendo su trabajo y ofreciendo cuidados de salud de alta calidad con tecnología de punta. **Hemos consolidado nuestros programas de apoyo a la comunidad migrante en colaboración con la Organización Internacional para las Migraciones.** A través de nuestro Programa de VIH, hemos mantenido la oferta de terapia hormonal de feminización para mujeres transgénero, siendo el único establecimiento de salud del país que brinda esta opción terapéutica.

Todo esto no habría sido posible sin el apoyo del Programa de Protección Social de SES, nuestras alianzas estratégicas con otras organizaciones y donantes, ni el trabajo incansable de las agentes comunitarias de salud.

De cara al próximo año, seguimos comprometidos con el escalamiento de nuestros proyectos, la expansión de la cobertura de atención y el fortalecimiento de la formación de profesionales en salud. **Temas emergentes como la salud ocular, One Health (Una sola salud), el cambio climático y la inseguridad hídrica, entre otros, serán prioritarios para nuestra organización.** Seguiremos trabajando para incorporar nuevas estrategias de acompañamiento y prevención, con el objetivo de mejorar la calidad de vida de quienes más lo necesitan.

En solidaridad,



Dr. Leonid Lecca

Director general de Socios En Salud,

Instructor del Departamento de Salud Global y Medicina Social de la Universidad de Harvard

Nuestro Impacto

En los últimos cinco años:

+ USD 100 Millones movilizados y gestionados para la ejecución de programas y servicios en salud integral

+2 MILLONES

PERSONAS TAMIZADAS PARA LA DETECCIÓN OPORTUNA DE ENFERMEDADES, QUIENES RECIBIERON ACOMPAÑAMIENTO COMUNITARIO.

+1 MILLÓN

PERSONAS BENEFICIADAS CON SOPORTE SOCIAL Y ACCESO A PROGRAMAS Y SERVICIOS EN SALUD INTEGRAL.

El último periodo de julio del 2023 a junio del 2024

356,034

PERSONAS TAMIZADAS EN COMUNIDAD PARA LA DETECCIÓN OPORTUNA DE ENFERMEDADES.

12,131

PERSONAS DIAGNOSTICADAS CON ALGUNA ENFERMEDAD O CONDICIÓN DE SALUD.

11,212

PERSONAS RECIBIERON ACOMPAÑAMIENTO POR UN AGENTE COMUNITARIO DE SALUD DE SES.

210

PERSONAS DERIVADAS AL SISTEMA DE SALUD PARA RECIBIR ATENCIÓN.



23
REGIONES

- Regiones donde ha llegado SES
- Regiones sin intervención

LÍNEA DE TIEMPO



1994

El sacerdote Jack Roussin, colaborador de Partners In Health (PIH), seleccionó a jóvenes voluntarios de Carabayllo a fin de trabajar para la mejora de las condiciones de vida de su comunidad.



1996

Socios En Salud (SES) inicia el tratamiento al primer grupo de once pacientes con tuberculosis multidrogorresistente (TB-MDR), bajo un modelo de terapia de observación directa (DOT, por sus siglas en inglés), basado en la comunidad.



1999

SES alcanzó la tasa más alta de curación (85%) en una cohorte de 75 pacientes con TB-MDR, demostrando al mundo que era posible tratar esta enfermedad en sitios pobres.



2004

SES implementó el primer proyecto de VIH y Salud Sexual con el apoyo de 108 beneficiados. En 2008, junto con UNICEF amplió la terapia antirretroviral en niños, logrando identificar a cerca de 1,000 afectados en zonas vulnerables de Lima no captados por el sistema de salud.



2003

El Gobierno del Perú prioriza el abordaje del problema de la TB- MDR y coordina con Socios En Salud la expansión del programa.



2001

Nuestro equipo, liderado por el Dr. Paul Farmer y otros investigadores de la Universidad de Harvard, publicó nuevos artículos de investigación sobre el impacto de la primera estrategia comunitaria de tratamiento de TB-MDR en el mundo.



2005

Inicia el proyecto "Botiquines Comunitarios", actualmente "Casas de Salud", para brindar atención en el nivel primario a las comunidades de Carabayllo.



2008

El Instituto Carso de la Salud, de la Fundación Carlos Slim, reconoció a SES con el 'Premio Carso a la Institución Excepcional', por nuestra labor en la salud pública a nivel global.



2013

SES inauguró el SES Lab, un laboratorio de investigación y desarrollo en tuberculosis en el distrito de Carabayllo, ubicado en Lima Norte. Este contribuye al desarrollo de nuevos y mejores métodos de diagnóstico de enfermedades.



2015

SES creó el primer Hogar Protegido de Lima para mujeres con esquizofrenia, con el apoyo de la Municipalidad de Carabaylo y el soporte técnico del Instituto Nacional de Salud Mental "Honorio Delgado - Hideyo Noguchi".



2016

Inicia el programa de Salud Materna para fortalecer la salud clínica, nutricional y emocional en el binomio madre-niño a través de una intervención comunitaria.



2017

Buenas Prácticas en Gestión Pública, organizado por Ciudadanos al Día, brindó un reconocimiento al Hogar Protegido en la categoría Cooperación Público-Privada.



2021

El Centro Médico Óscar Romero (actual Policlínico SES) es incluido en la lista de establecimientos como nuevo centro de TAR (Tratamiento Antirretroviral) especializado para brindar atención a afectados con TB, personas viviendo con VIH/SIDA y COVID-19 en Lima Este.

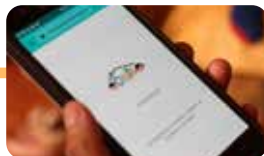

2020

Socios En Salud, a través de la herramienta virtual CASITA BOT, ganó el segundo puesto del concurso Ideatón por el Desarrollo Infantil Temprano (DIT), organizado por el Ministerio de Desarrollo e Inclusión Social (MIDIS), Bernard Van Leer y Campus Party.



2019

SES encabeza la lista como la principal organización no gubernamental (ONG) internacional en el Perú que ejecuta proyectos en beneficio de las comunidades pobres y poblaciones vulnerables establecida por la Agencia Peruana de Cooperación Internacional.



2022

El Dr. Paul Farmer, cofundador de Socios En Salud, recibe el Premio a la Excelencia 2022 otorgado por la Organización Mundial de la Salud en la 75.ª Asamblea Mundial de la Salud centrada en "salud para la paz, paz para la salud".



2023

El Policlínico SES se convierte en la primera institución privada del Perú autorizada por el Ministerio de Salud (MINSa) para brindar tratamiento para la tuberculosis.



2024

La Organización Mundial de la Salud (OMS) recomendó tres nuevos regímenes para la tuberculosis multirresistente a fármacos o a la rifampicina (TB-MDR/RR) que fueron estudiados en el ensayo clínico endTB, en el que SES participó.

Teoría del Cambio



Cuidado, entrenamiento, influencia a través de la evidencia y replicación. Son estos cuatro pasos los que conforman nuestra teoría del cambio. No pueden existir uno sin el otro, interconectados como una red que tiene por misión llevar la cura contra la injusticia a las comunidades más vulnerables.

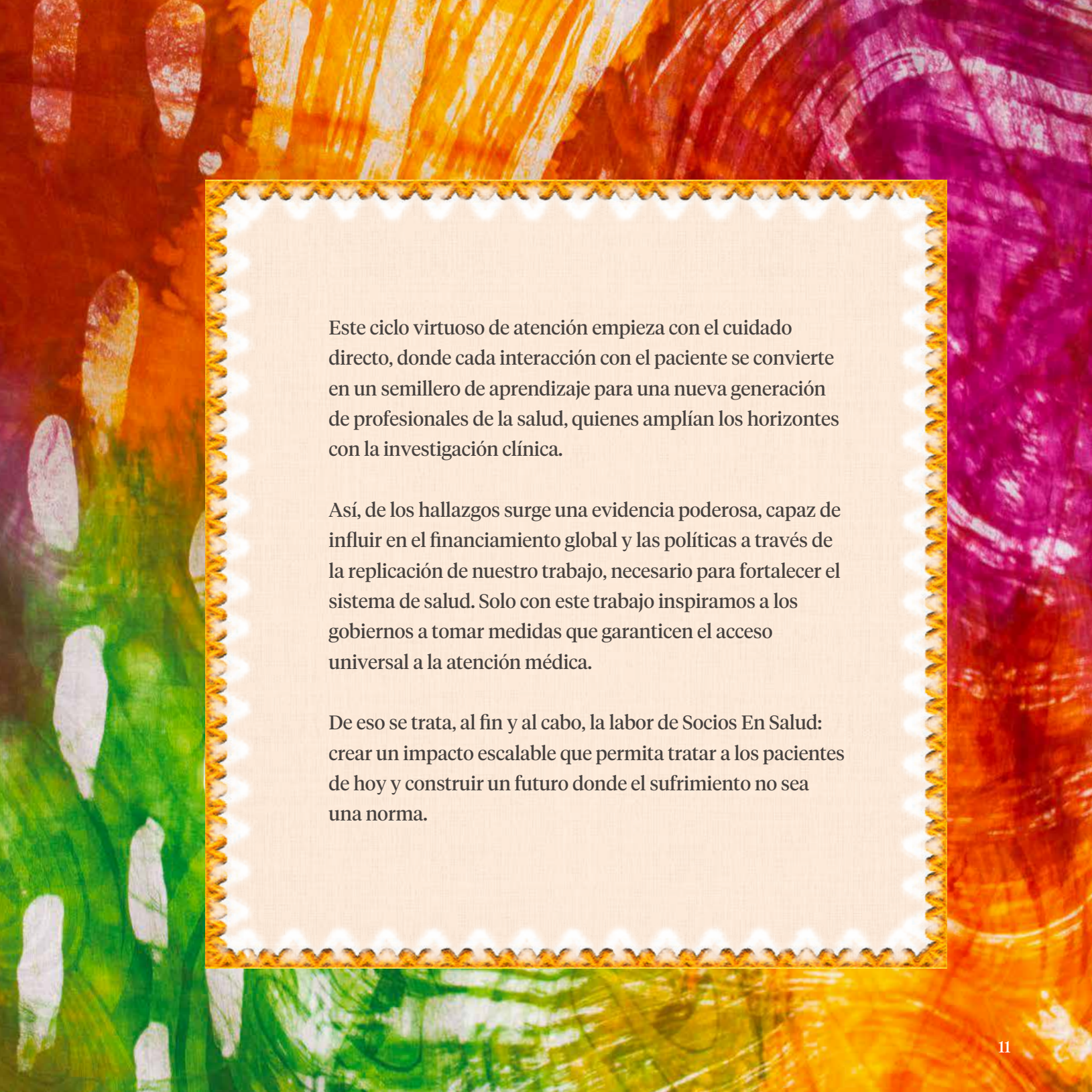

Este ciclo virtuoso de atención empieza con el cuidado directo, donde cada interacción con el paciente se convierte en un semillero de aprendizaje para una nueva generación de profesionales de la salud, quienes amplían los horizontes con la investigación clínica.

Así, de los hallazgos surge una evidencia poderosa, capaz de influir en el financiamiento global y las políticas a través de la replicación de nuestro trabajo, necesario para fortalecer el sistema de salud. Solo con este trabajo inspiramos a los gobiernos a tomar medidas que garanticen el acceso universal a la atención médica.

De eso se trata, al fin y al cabo, la labor de Socios En Salud: crear un impacto escalable que permita tratar a los pacientes de hoy y construir un futuro donde el sufrimiento no sea una norma.



CUIDADO

En el Perú, las enfermedades que afectan a la salud pública se convierten en barreras para **alcanzar un país más equitativo y justo**. No solo causan retrasos en el progreso humano y económico, sino también afectan la seguridad social de la población.

Por eso, en Socios En Salud contamos con un enfoque integral de la salud que **pone al paciente en el centro, implementando estrategias** que abarcan tanto el ámbito clínico como comunitario.

Nuestro objetivo es asegurar el acceso de todas las personas a la atención médica, especialmente aquellas comunidades vulnerables, **nuestra prioridad**.

La Dra. Carmen Díaz, brinda atención y acompañamiento a una residente de la comunidad shipibo-konibo de Cantagallo, en el Rímac, durante una campaña de salud integral. *Foto: Diego Diaz Catire/ Socios En Salud.*

Modelo de atención *comunitaria*

1.

LLEVAMOS LOS BENEFICIOS DE LA CIENCIA MODERNA A LAS COMUNIDADES PARA BRINDAR ATENCIÓN MÉDICA OPORTUNA EQUITATIVA Y DE CALIDAD.

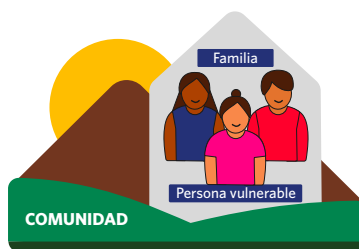

PROFESIONAL DE LA SALUD SES



TECNOLOGÍA E INNOVACIÓN



AGENTE COMUNITARIA DE SALUD (ACS) SES



CASA DE SALUD

2.

ACERCAMOS A LAS PERSONAS VULNERABLES* A LOS ESTABLECIMIENTOS DE SALUD.

*En el marco social, una persona vulnerable es aquella susceptible a riesgos por sus condiciones de vida en el ámbito económico, médico, educativo, u otros, que influyen en su calidad de vida y acceso a servicios públicos.



EQUIPO SES Y PERSONA VULNERABLE*



ATENCIÓN DE SALUD INICIAL



ATENCIÓN MÉDICA GENERAL
EXÁMENES AUXILIARES



ATENCIÓN MÉDICA ESPECIALIZADA

3.

GARANTIZAMOS LA ADHERENCIA AL TRATAMIENTO A TRAVÉS DEL ACOMPAÑAMIENTO A LAS PERSONAS VULNERABLES*

ACOMPAÑAMIENTO

Somos conscientes de que las enfermedades no se curan exclusivamente con medicinas, también **intervienen las labores de cuidado y apoyo social enfocadas en la persona vulnerable, cuidadores y familia para garantizar una recuperación física, mental y social oportuna.**



Programa de
Salud
Materno-Infantil
Adolescentes
(SAMIA)

Una madre y su hijo participan en una sesión del proyecto CASITA en Ventanilla, que fortalece las habilidades de cuidado y promueve interacciones positivas para construir relaciones seguras y sensibles en la primera infancia Foto: Diego Díaz / Socios En Salud.

En el 2024, el programa Salud Materno Infantil y Adolescente (SAMIA) de Socios En Salud ha transformado la vida de comunidades vulnerables en Perú, fortaleciendo servicios esenciales y diseñando soluciones innovadoras que responden a sus necesidades más urgentes.

Uno de los retos más importantes tuvo lugar en el distrito de Ventanilla, ubicado en el Callao, donde se buscó integrar a nuevos actores clave **como la Dirección Regional de Salud (DIRESA) Callao, la Red de Salud Ventanilla y tres establecimientos de salud locales**. Una intervención desarrollada junto a Help Perú.

Para superar estos obstáculos, el equipo de SAMIA compartió dinámicas de trabajo en Desarrollo Infantil Temprana (DIT), logrando una colaboración efectiva para atender a la población infantil. ■

Es así que nuestra iniciativa de DIT, CASITA, expandió sus acciones a Ventanilla **durante su octavo año de ejecución para beneficiar a 150 familias.**

Al tratarse de una comunidad nueva de intervención, SAMIA observó un mayor porcentaje en la deserción de beneficiarios. Por ello, adaptó las sesiones de la intervención para realizarlas directamente en los domicilios.

En esta oportunidad, además de enriquecer las habilidades de infancias desde los 6 a 24 meses y promover interacciones positivas con sus cuidadores, el programa incluyó actividades de seguimiento en anemia infantil para la cohorte de niños.■

Gracias a esta intervención

100 niños identificados con un riesgo o retraso en su desarrollo, según la Escala de Evaluación de Desarrollo Psicomotor, recibieron atención en CASITA.

63 niños y niñas mejoraron su nivel de desarrollo al término de la intervención, mientras el resto continúa en seguimiento.



Acompañamiento para más diadas

Entre 2023 y 2024, **156 diadas (cuidadores y niños)** recibieron acompañamiento por parte de agentes comunitarias de Socios En Salud.

La agente comunitaria Kensy Pérez, del programa SAMIA, realiza seguimiento a beneficiarios de CASITA en el distrito de Ventanilla. Foto: Diego Díaz/ Socios En Salud.

CAMBIO CLIMÁTICO: EL IMPACTO EN LA SEGURIDAD HÍDRICA

Junto con la Escuela de Salud Pública de la Universidad de Harvard, la División de Salud Global del Brigham and Women's Hospital, entre otros centros de investigación, el programa SAMIA elaboró un estudio de base en los distritos de Carabayllo (Lima) y Maras (Cusco).

El objetivo era recabar información sobre las percepciones de la inseguridad hídrica y el cambio climático de las mujeres embarazadas, los cuidadores de niños y niñas menores de diez años, los profesionales de salud y miembros de la comunidad.

Propuestas ante el cambio climático

Entre las respuestas comunitarias recabadas por Socios En Salud, se encuentran las siguientes:

- En Carabayllo, cooperativas de agua, reciclaje y apoyo a familias migrantes.
- En Maras, conservar manantiales con prácticas ancestrales y recargar acuíferos mediante forestación y embalses de agua lluvia.

Los hallazgos reflejaron una realidad preocupante: **el 80% de las mujeres de Maras presentaron síntomas de ansiedad relacionada a la escasez de agua**, mientras que la mayoría de entrevistadas en Carabayllo manifestó la necesidad de conocer estrategias para incrementar el ahorro del agua.

Pero el estudio fue más allá del diagnóstico. También buscó respuestas en la misma comunidad frente a la influencia del cambio climático. Así, en Carabayllo, se desarrollaron una serie de propuestas a nivel comunitario, mientras en Maras se identificaron prácticas de gestión del agua que la comunidad puede implementar para luchar contra la inseguridad hídrica.



En Maras (Cusco), las madres atraviesan episodios de ansiedad debido a la incertidumbre de la falta de agua. Un problema que sus hijos perciben y también deben padecer. Foto: *Diego Diaz/ Socios En Salud.*



DATOS DE IMPACTO

SAMIA

Este año, SAMIA inauguró el primer módulo de atención diferenciada para adolescentes en el Centro de Salud Materno Infantil (CSMI) El Progreso, ubicado en el distrito limeño de Carabaylo.

240

frascos de hierro polimaltosado donados durante sus intervenciones contra la anemia infantil.

521

visitas realizadas por agentes comunitarias de salud a hogares durante intervenciones dirigidas a niños, niñas y adolescentes.

14

establecimientos del primer nivel de atención se convirtieron en aliados.



Programa de *Salud Mental*

En abril de 2024, personas viviendo con esquizofrenia atendidos por el Programa SAME se reunieron en la clausura del Currículo de Rehabilitación. Beneficiarios, familiares y cuidadores vivieron un encuentro inolvidable. Foto: Diego Diaz/ Socios En Salud.

Una meta fundamental para el Programa de Salud Mental (SAME) de Socios En Salud es que las personas viviendo con esquizofrenia (PVE) cumplan de manera regular las indicaciones de los especialistas para lograr resultados favorables en su bienestar. Este objetivo, alineado con las recomendaciones del Ministerio de Salud (MINSA), se ha cumplido con un alto porcentaje de adherencia al tratamiento.

Este año, el 99% de las PVE que reciben acompañamiento del equipo de salud mental lograron una mayor adherencia al tratamiento. Esto se consiguió gracias a un modelo de atención comunitario, que involucra el acompañamiento de 76 agentes comunitarias capacitadas en habilidades de salud mental y conocimientos básicos de trastorno mental crónico. ■

Para conseguir este resultado, cada agente comunitaria realizó **visitas domiciliarias dos veces por semana a entre 10 y 15 personas que viven con esquizofrenia y sus cuidadores**. Así verificaron que estén tomando sus medicamentos y asistan a sus citas, incluidas las sesiones de terapia psiquiátrica, psicológica u ocupacional.

Por supuesto, no es el único frente que SAME ha abordado para mejorar el bienestar de las PVE. El último año también ha implementado un piloto del Currículo de Rehabilitación Psicosocial que se **dirigió a 98 miembros de esta población vulnerable para promover su autonomía social**, las habilidades personales y la interacción social en la comunidad. Además de incluir todo un paquete de apoyo social, logrando que las familias pueden obtener los recursos para continuar lidiando con la enfermedad.

A la fecha, la intervención comunitaria en personas viviendo con esquizofrenia se desarrolla en alianza con doce Centros de Salud Mental Comunitaria (CSMC) pertenecientes a seis distritos de Lima y con dos CSMC en Trujillo, La Libertad. ■

Un modelo que refuerza la adherencia

1,226

Personas viviendo con esquizofrenia recibieron acompañamiento por agentes comunitarias de Socios En Salud.

72,130

visitas realizaron las agentes comunitarias de salud a personas viviendo con esquizofrenia.

UN CHATBOT PARA ADOLESCENTES CON VIH

Con financiamiento del Collaborative Initiative for Pediatric HIV Education and Research (CIPHER), el programa SAME desarrolló a EVA, un chatbot especializado que busca educar sobre la depresión, brindar estrategias de autoayuda y facilitar la vinculación de adolescentes viviendo con VIH con especialistas cuando sea necesario.



EVA, el chatbot de Socios En Salud, educa y apoya a adolescentes con VIH, con un 96% de aceptación en su prueba piloto.
Foto: William Rodríguez/para Socios En Salud.

En una prueba piloto realizada con 50 participantes de 10 a 19 años, EVA logró una aceptación del 96%.

Los adolescentes destacaron su utilidad como herramienta educativa, su facilidad de uso y su capacidad para abordar problemas emocionales de manera confidencial y segura.

Los resultados preliminares de esta herramienta, que **fueron compartidos en conferencias internacionales y publicaciones científicas**, dan cuenta de su capacidad para ofrecer apoyo inmediato. A través de un enfoque personalizado y adaptado a las necesidades locales, el proyecto apunta a contribuir a superar el estigma asociado a buscar ayuda para la salud mental.



Leidith Tinoco se incorporó a Pensamiento Saludable en plena pandemia de COVID-19. Recibió tratamiento a través de videollamadas y destaca que la comunicación constante con el equipo de Socios En Salud fue clave para su recuperación. Foto: Diego Diaz/ Socios En Salud.

PENSAMIENTO SALUDABLE PARA MUJERES GESTANTES

Delia Bruno, de 32 años, estaba en el último trimestre de gestación de su primer embarazo cuando en enero de 2024, a través de SAME, fue diagnosticada con síntomas de depresión. La separación con el padre de su bebé, además de una amenaza de aborto, no le permitían ver su embarazo como una etapa especial.

Fue así como el programa la invitó a participar de Pensamiento Saludable (PENSA), estrategia recomendada por la Organización Mundial de la Salud (OMS) que provee atención de salud mental a mujeres en gestación y púérperas de la zona de Lima Norte.

De este modo, Delia formó parte de las 90 mujeres que recibieron terapia gratuita y apoyo psicológico, además de acompañamiento por parte de agentes comunitarias que les hicieron seguimiento para que completaran sesiones centradas en tres áreas esenciales: la salud de la madre, la relación de la madre con el bebé y la relación de la madre con las personas que le rodean.

La estrategia, además, ha llegado a escalar a la política pública. La Dirección de Salud Mental del MINSA, a través de la Escuela Nacional de Salud Pública, ha incluido PENSA en su Programa de Salud Mental Materna, capacitando a los profesionales de salud mental a nivel nacional. Una demostración palmaria del éxito del modelo de atención comunitaria. ■

PENSA en los hogares de más mujeres

738 sesiones recibieron en sus hogares las mujeres que participaron en Pensamiento Saludable el último año.

14 de las beneficiarias fueron vinculadas a servicios públicos para continuar con su tratamiento psicológico.



DATOS DE IMPACTO

Componente de salud mental del Proyecto País TB-VIH

El Proyecto País TB-VIH 2022-2025 ha integrado la salud mental como un eje fundamental para fortalecer la atención integral de las personas afectadas por TB y VIH en 13 regiones del Perú (Lima, Callao, Tumbes, Piura, Lambayeque, La Libertad, Áncash, Ica, Junín, Cusco, Loreto, Ucayali y San Martín). Este trabajo, desarrollado en colaboración con el MINSA, la Coordinadora Nacional Multisectorial en Salud (CONAMUSA) y el Fondo Mundial, busca garantizar servicios de calidad y oportunos a quienes más lo necesitan.

31,318

personas de 13 regiones de Perú (entre ellos, personas afectadas por TB y sus contactos, personas viviendo con VIH y población clave) fueron tamizadas por SAME mediante el formulario electrónico "Saludablemente".

9,104

personas afectadas por TB, contactos de TB, población viviendo con VIH y población clave recibieron una intervención emocional virtual por un equipo de psicólogos.

1,662

personas afectadas por TB, contactos de TB, población viviendo con VIH o población clave, lograron ser vinculadas al sistema de salud público.

31

organizaciones comunitarias de TB y VIH fueron fortalecidas en salud mental para la identificación de riesgos en población afectada por TB, contactos de TB, población viviendo con VIH y población clave.



Programa de *Tuberculosis*

La agente comunitaria Mary Liz Guillén acompaña a Jorge, una persona con tuberculosis multirresistente (TB-MDR) de 47 años, en el Centro de Salud Raúl Porras Barrenechea, en Carabayllo. Foto: Diego Diaz/ Socios En Salud.

El Programa de Tuberculosis (TB) de Socios En Salud continúa marcando hitos significativos en la mejora del acceso, diagnóstico y tratamiento de esta enfermedad. En 2024, sus esfuerzos han tenido un impacto notable a nivel de escalamiento gracias a su trabajo en el consorcio global endTB.

Este consorcio liderado por Partners In Health, Interactive Research and Development y Médicos Sin Fronteras, y financiado por Unitaid, **ha probado en la última década cinco nuevos esquemas de tratamiento acortados para la tuberculosis multirresistente (TB-MDR)**, completamente oral y con una duración de solo nueve meses.

Los resultados se presentaron en octubre de 2023, en la Conferencia Mundial de La Unión sobre Salud Pulmonar, realizada en París (Francia) y donde participó Socios En Salud. Allí, se mostró que tres de los cinco brazos evaluados en el ensayo clínico lograron efectividad y altas tasas de curación, así **como acortar el tratamiento para la TB-MDR y liberarlo de inyecciones.**

En aquel periodo, el MINSA, tomando en cuenta que casi el 40% de participantes del ensayo clínico del endTB fueron de nacionalidad peruana, implementó en 46 pacientes con TB-MDR el nuevo esquema de tratamiento oral y acortado, propuesto por el brazo dos del ensayo clínico. Este año, hizo lo mismo en 66 personas con el mismo diagnóstico, pero con el régimen del brazo uno.

En total, 112 pacientes con TB-MDR de establecimientos de salud de Lima y Callao accedieron a tratamientos con esquemas orales acortados. El MINSA, según anunció, incluirá estos regímenes en su nueva versión de la norma técnica de salud para el cuidado integral de persona afectada por tuberculosis.



La búsqueda activa del Programa de Tuberculosis, con iniciativas como Mochila TB, continuó llevando esperanza y diagnóstico temprano a las comunidades más vulnerables. Foto: Julio López/ Socios En Salud.

Impacto global: endTB en la OMS

- **En agosto de 2024**, la OMS recomendó tres nuevos regímenes para la tuberculosis multirresistente a fármacos o a la rifampicina (TB-MDR/RR) que fueron estudiados en el ensayo clínico endTB.

NUEVOS HORIZONTES EN EL DIAGNÓSTICO Y LA ATENCIÓN

Otro de los mayores logros del programa fue realizar por primera vez una búsqueda activa de casos de TB en comunidades indígenas de Loreto. En estas zonas, el acceso se realiza principalmente por barco debido a su ubicación remota.

Durante diez días, el programa examinó a 369 personas en 18 comunidades, utilizando radiografía digital con inteligencia artificial (IA) y pruebas moleculares. Esto permitió diagnosticar a tres personas con TB, quienes probablemente no habrían sido identificadas sin esta intervención oportuna.

El impacto de estas acciones no solo radica en los diagnósticos tempranos, sino también en la conexión de las comunidades con un sistema de salud fortalecido. **Esto subraya la importancia de intervenciones focalizadas en regiones de difícil acceso.** ■

Identificando casos en Carabaylo

En 2024, el programa realizó una búsqueda activa de TB en distintos puntos de esta zona de Lima Norte, como el Centro de Salud Raúl Porras Barrenechea, entre otros.

81 personas fueron detectadas con **TB latente** en el último año.

29 personas fueron detectadas con **TB sensible** en el último año.

3 personas fueron detectadas con **TB-MDR** en el último año.

IMPACTO TANGIBLE EN LA CALIDAD DE VIDA

La búsqueda activa en poblaciones vulnerables, llevada a cabo por el programa, ha permitido iniciar tratamientos de forma temprana y evaluar contactos, limitando así la propagación de la tuberculosis.

Por ejemplo, en el Centro de Salud Raúl Porras Barrenechea, ubicado en el distrito de Carabaylo, se pudo diagnosticar con TB a personas que enfrentaban problemas de drogodependencia. **Gracias a intervenciones comunitarias, ellos formaron parte del grupo de 55 casos que completaron exitosamente su tratamiento.**

El éxito de estas actividades se debe, en gran medida, a la participación activa de agentes comunitarios de salud y expacientes que pertenecen a las Organizaciones de Afectados por TB (OATs). Además de buscar nuevos casos, estos líderes locales ofrecieron educación y consejería, fortaleciendo la promoción de la salud en sus comunidades. ■

AVANCES EN EL PROYECTO PAÍS TB-VIH

Con los recursos financieros del Fondo Mundial y con la coordinación de la Coordinadora Nacional Multisectorial en Salud y el MINSA, Socios En Salud como receptor principal trabaja desde 2022 para reducir la incidencia de TB y VIH, a través del Proyecto País TB-VIH 2022-2025.

En el marco de esta iniciativa, en el último año, implementó el albergue Esperanza y Fortaleza, ubicado en Puente Piedra, al norte de Lima. **Se trata del primer espacio para pacientes con TB-XDR, que se encargará de garantizar los cuidados y la adherencia al tratamiento de estas personas,** así como reducir la transmisión comunitaria de la enfermedad.

Además de alojamiento y alimentación, las personas afectadas por tuberculosis pueden acceder en este albergue a evaluaciones periódicas y apoyo psicosocial orientado a promover la integración e inserción social, incluyendo actividades de autocuidado, relaciones sociales, ocio y tiempo libre.

Con capacidad para admitir hasta 15 personas afectadas por TB-XDR durante la fase intensiva de tratamiento (aproximadamente de 6 a 12 meses), este albergue cuenta con tres niveles disponibles, un tóxico, dos consultorios, y ambientes destinados a los pacientes, así como al recurso humano.

Asimismo, también como parte del Proyecto País TB-VIH, **se tamizaron a 114,653 personas en diversas regiones del país para la detección temprana de tuberculosis.** Estas acciones permitieron identificar casos de manera oportuna y asegurar el inicio inmediato del tratamiento, reduciendo riesgos de transmisión y mejorando el pronóstico de los afectados.



DATOS DE IMPACTO

TUBERCULOSIS

1,981

personas fueron atendidas en campañas, ferias o brigadas de salud por el programa TB.

432

personas con TB se recuperaron de la enfermedad con el apoyo y el seguimiento por parte del programa.

375

donaciones (materiales médicos, productos farmacéuticos y otros suministros) fueron realizadas a beneficiarios del programa TB.

42

personas con TB-MDR y TB-XDR reciben acompañamiento en su tratamiento.

8

personas con TB reciben acompañamiento por su coinfección con VIH o diabetes.



Programa de **VIH e ITS**

Bajo el lema «Más salud, menos estigmas», Socios En Salud participó nuevamente en la Marcha del Orgullo LGTBQ+. Foto: Valquiria Rojas / Socios En Salud.

El 2024 fue un año estimulante para el Programa de VIH e ITS de Socios En Salud, marcado por avances que fortalecen el sistema de salud y garantizan el acceso a servicios esenciales para poblaciones históricamente marginadas. Desde intervenciones comunitarias hasta colaboraciones estratégicas, cada acción refleja un compromiso inquebrantable con la equidad y la salud como derechos fundamentales.

Uno de los hitos más destacados de este año fue la implementación de un **programa piloto para ofrecer terapia hormonal de feminización gratuita a mujeres transgénero** en Lima Metropolitana. Pese a que el MINSA normó este tratamiento en 2016, su acceso continúa siendo limitado por la falta de abastecimiento de medicamentos hormonales. ■

Ante esta brecha, el programa tomó la iniciativa de brindar esta terapia a siete mujeres transgénero en el Policlínico de Socios En Salud, reafirmando su identidad y mejorando su calidad de vida. Este esfuerzo representa un paso importante hacia la equidad en salud y establece un precedente para futuras políticas públicas inclusivas.

La atención a la comunidad transgénero femenina también se vio fortalecida con el proyecto JunTrans 2. A través de campañas de tamizaje, se **beneficiaron 353 mujeres transgénero, quienes accedieron a pruebas gratuitas de VIH y sífilis.** De las 22 diagnosticadas con VIH, el 70% inició su cuidado médico, mientras que el 40% de aquellas en situación de abandono al tratamiento retomaron su terapia antirretroviral.

Además, 41 mujeres transgénero recibieron soporte socioeconómico para asegurar su adherencia al tratamiento, demostrando que un enfoque integral puede transformar vidas.

El impacto de estas iniciativas no solo se refleja en cifras, sino también en historias de vida. Kiara, una mujer trans de 33 años, descubrió su diagnóstico de VIH durante una campaña de tamizaje en el distrito de Carabaylo. Inicialmente, el miedo y el estigma la llevaron a rechazar el tratamiento.

Sin embargo, gracias al acompañamiento cercano y la orientación de Socios En Salud, no solo inició su terapia, sino que ahora promueve el tamizaje entre sus amigas. Su historia es un testimonio del **poder del apoyo comunitario y del impacto positivo que pueden tener los programas bien diseñados.** ■



Daniela, inquilina de “El Muro”, una antigua casona del Centro de Lima habitada por mujeres trans, quienes pagan entre 15 y 20 soles diarios por el alquiler de las habitaciones. Foto: Diego Díaz / Socios En Salud.

Colaboraciones claves

- **Detrás de estos avances,** las alianzas estratégicas jugaron un papel crucial. La coordinación con DIRIS Lima Norte y Centro fue clave para implementar más de un proyecto.
- **Gracias a la colaboración de la empresa Prudence,** se distribuyeron 21,000 preservativos durante la Marcha del Orgullo LGBTQI+. Además, el programa entregó más de 1,000 preservativos a diversas organizaciones y repartió 8,730 en brigadas y campañas.

POTENCIANDO EL SISTEMA DE SALUD

Otro logro significativo fue el fortalecimiento del Centro de Salud El Progreso, en el distrito de Carabayllo.

Empezó con la **construcción del Módulo de Atención Integral de Infecciones de Transmisión Sexual (ITS)**, financiado por el Proyecto País TB-VIH 2022-2025. Un espacio con el objetivo de ofrecer servicios de consejería y descartar de VIH, terapia antirretroviral (TAR), tratamiento de ITS, PrEP, entrega de preservativos, y más.

Así, el programa incorporó nuevos profesionales, como una obstetra (para realizar descartes de ITS y brindar consejería), una psicóloga (para dar atención de salud mental a las personas viviendo con VIH) y un educador par (para apoyar en las actividades de consejería de ITS y seguimiento de abandonos).

Gracias a estos refuerzos, se amplió significativamente la capacidad de atención del centro, se optimizaron los servicios y se sentaron las bases para replicar este modelo en otros establecimientos. Al cabo de seis meses, los resultados fueron alentadores:

520 tamizajes de ITS realizados, de los cuales 5% fue reactivo a sífilis y 3% a VIH.

86% de las personas diagnosticadas iniciaron tratamiento para ambas enfermedades.

70 personas viviendo con VIH recibieron atención en salud mental.

187 personas viviendo con VIH estuvieron bajo tratamiento de VIH.

Otra forma de potenciar el sistema de salud fue a través de la sensibilización y la investigación. La alianza con los Institutos de Salud de Estados Unidos permitió la continuidad de investigaciones como PASEO y DiME, dos investigaciones enfocadas en la población adolescente.

PASEO busca determinar si una intervención integral que incluye acompañamiento emocional, educativo y social mejora significativamente la **continuidad del tratamiento en adolescentes y jóvenes de 14 a 24 años que viven con VIH**. DiME, por su parte, aprovecha el alcance y la influencia de las redes sociales, como TikTok e Instagram, para combatir tanto el estigma externo como el autoestigma relacionado al VIH.

CONSTRUYENDO PUENTES DE SALUD PARA MIGRANTES

En colaboración con I-CAP, el programa facilitó la derivación de migrantes viviendo con VIH hacia el sistema de salud pública, asegurando la sostenibilidad de su atención.

Por otro lado, el programa logró:

13 migrantes recibieron atención completa de VIH.

18 migrantes accedieron a profilaxis preexposición (PrEP).

44 migrantes recibieron apoyo socioeconómico, eliminando barreras que dificultan la adherencia al tratamiento.



El equipo de JunTrans realiza una búsqueda activa entre la población transgénero para sensibilizar a la comunidad y alcanzar una mayor adherencia al sistema de salud.
Foto: Diego Diaz/ Socios En Salud.

LA DESCENTRALIZACIÓN DEL PROYECTO PAÍS TB-VIH

Este 2024, el Proyecto País TB-VIH logró un impacto importante a través de la continuidad del trabajo de descentralización de la atención de VIH/ITS hacia el primer nivel de atención, consiguiendo beneficiar a miles de personas y fortaleciendo el sistema de salud en todo el país.

En este esfuerzo, destaca la realización de **180,690 tamizajes de VIH e ITS**, un avance clave en la detección y prevención temprana.

Además, **28 de las 29 direcciones regionales de salud cuentan con 345 servicios de TAR**, de los cuales 202 están en el primer nivel de atención. Este esfuerzo, respaldado por el Fondo Mundial, permitió **atender a 9,820 personas viviendo con VIH en 75 establecimientos subvencionados**. Además, se integraron servicios complementarios como la PrEP, alcanzando a 693 usuarios, y la atención por ITS, beneficiando a 5,113 personas.

La descentralización ha transformado la situación de las personas con VIH, reduciendo barreras geográficas y mejorando el diagnóstico y tratamiento oportuno. La inclusión del PrEP en 75 establecimientos representa un avance clave en la prevención del VIH, cubriendo el 25% de la población nacional usuaria de esta estrategia.

Para superar barreras en la implementación del TAR y el PrEP, el Proyecto País TB-VIH estableció alianzas estratégicas con las Direcciones Regionales de Salud (DIRIS/DIRESAS/GERESAS) y con la Dirección de Prevención y Control de VIH-SIDA (DPVIH) del MINSA. Estas colaboraciones permitieron un trabajo articulado, adaptado a las necesidades locales, y garantizando la continuidad y efectividad de las acciones.

Además del enfoque institucional, la participación comunitaria fue clave. **Se incluyó a 15 Mecanismos de Coordinación Comunitaria (MCC) y 6 Organizaciones de Base Comunitaria (OBC)**, que jugaron un papel central en la vinculación de usuarios al TAR y al PrEP. Asimismo, se implementaron estrategias innovadoras, como el uso de plataformas digitales para alcanzar a poblaciones de difícil acceso.



A través de la sensibilización, Socios En Salud busca romper el estigma en torno el VIH entre la población adolescente en los colegios.
Foto: Julio López / Socios En Salud.



Colorida y vibrante, la Marcha del Orgullo de 2023 estuvo llena de mensajes que reflejan la diversidad, el orgullo y las demandas de la comunidad LGTBIQ+. Foto: Valquiria Rojas / Socios En Salud.

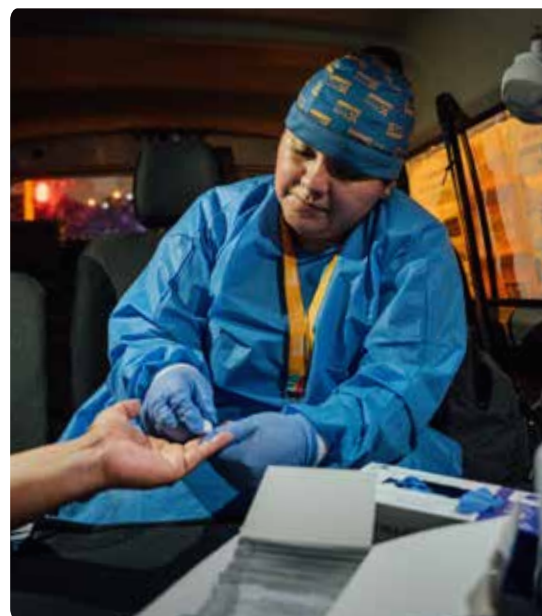

Las brigadas móviles urbanas de Socios En Salud ofrecen pruebas rápidas de VIH gratuitas en Lima Norte, acercando el diagnóstico y tratamiento oportuno a la población clave.
Foto: Julio López / Socios En Salud.



DATOS DE IMPACTO

VIH e ITS

860

personas fueron atendidas en campañas, ferias o brigadas de salud desarrolladas por el programa este año.

181,550

personas recibieron tamizaje comunitario gratuito de VIH e ITS por parte del programa y con apoyo del Fondo Mundial.

9,820

personas viviendo con VIH fueron atendidas en establecimientos de salud subvencionados por el Fondo Mundial.



Programa de
***Enfermedades
no transmisibles
(ENT)***

Con 51 años, Isabel Alegre continúa su tratamiento para el cáncer de mama con el acompañamiento de la agente comunitaria María Rosas, del Programa ENT y Cáncer de SES.
Foto: Diego Díaz / Socios En Salud.

En Perú, el cáncer de mama es considerado como la segunda neoplasia más frecuente, que afectó a más de 2,000 mujeres en 2023, según reportó el MINSA. El diagnóstico temprano reduce su tasa de mortalidad; sin embargo, la detección no siempre se realiza a tiempo.

Por eso, el programa de Enfermedades No Transmisibles (ENT) de Socios En Salud desarrolló desde el 2020 una intervención que busca contribuir con el tamizaje oportuno de cáncer de mama en mujeres de 40 a 69 años en Comas y Carabayllo, dos distritos de Lima Norte.

Así, en el último año, **600 mujeres accedieron a una mamografía gratuita gracias a la gestión del programa.** Y no solo eso: todas ellas recibieron acompañamiento por parte de agentes comunitarias de salud, entrenadas en la captación y sensibilización a personas para la detección de esta enfermedad. ■

Isabel Alegre, de 51 años, puede dar fe sobre cómo este modelo de atención ha sido un soporte para lidiar con el carcinoma de mama en estadio II que le diagnosticaron años atrás. Junto a dos agentes comunitarias, ella pudo movilizarse a sus citas médicas y recibir soporte psicológico en el Grupo de Apoyo Mutuo (GAM) al que se incorporó.



“Valoro mucho el acompañamiento, la asesoría que (la agente comunitaria) me dio”, reconoce. “Me sentí más tranquila, porque (la agente comunitaria) María Rosas tenía la experiencia (para ayudarme)”.

ISABEL ALEGRE

Beneficiaria

Durante el 2024, este modelo de atención ha sido institucionalizado por el MINSA en sus procesos de atención a mujeres con cáncer en la DIRIS Lima Norte, permitiendo así un acceso más rápido a exámenes de descarte.

MÁS EQUIPOS Y PERSONAL CAPACITADO

Otro avance significativo para la detección temprana del cáncer de mama es la actualización de conocimientos en el personal médico. **Este año, el programa ofreció un curso de interpretación de mamografías a 21 doctores del primer nivel de atención en Lima Norte**, robusteciendo así su capacidad diagnóstica.

Por otra parte, ENT desarrolló desde 2020 un flujograma de atención en conjunto con la Estrategia Sanitaria Nacional (ESN) de Cáncer, facilitando procesos para identificar lesiones mamarias. Este flujograma escaló en el último año la cobertura de tamizaje en cáncer de mama, vinculando a más mujeres con servicios especializados.

Para reforzar la salud mental, el programa desarrolló un piloto de GAM dirigido a mujeres con cáncer, mejorando su adherencia al tratamiento y generando un modelo replicable. Este enfoque integrador permite no solo atender el aspecto físico, sino también el emocional, en un entorno de apoyo colectivo.



Los Grupos de Ayuda Mutua (GAM) de Socios En Salud brindan soporte emocional a mujeres diagnosticadas con cáncer de mama, permitiéndoles compartir experiencias y fortaleciendo sus habilidades sociales e interpersonales.. Foto: William Rodríguez/ Socios En Salud.

INNOVANDO EN SALUD OCULAR Y CAPACITANDO EN ENFERMEDADES NO TRANSMISIBLES

Otro hito del programa este año fue el diseño colaborativo de un curso en salud comunitaria ocular, desarrollado junto al Instituto Nacional de Oftalmología y el Centro de Salud Global de SES. **Una iniciativa que buscó fortalecer las capacidades de 75 profesionales de salud** para atender necesidades oftalmológicas en comunidades de Lima Norte y Lima Este.

La alianza con instituciones clave como las DIRIS Norte y Este fue fundamental para garantizar la asistencia a las capacitaciones y asegurar el éxito de la intervención. Esto permitió la inclusión de herramientas prácticas y teóricas que mejoran la calidad de atención en salud ocular, integrando una perspectiva comunitaria.

El fortalecimiento de capacidades en enfermedades no transmisibles fue otro de los compromisos del programa en el último año fiscal. **Por ello benefició a 67 profesionales de salud y 47 agentes comunitarias en Lima Norte y Lima Este.** A través de talleres y capacitaciones prácticas, se llegó a 63 establecimientos de salud, promoviendo un enfoque integral y preventivo para el manejo de estas condiciones.

Las actividades de capacitación abordaron temas clave como la detección temprana, el tratamiento y la educación comunitaria, fomentando la participación de las comunidades en su propia salud. Este enfoque participativo refuerza la sostenibilidad de los esfuerzos, asegurando que el conocimiento adquirido se traduzca en prácticas concretas que mejoren la calidad de vida. ■

La semana de la prevención

- **Entre el 26 de mayo y el 1 de junio**, el programa ENT llevó a cabo una megacampaña en colaboración con la Municipalidad de Carabaylo, la Dirección de Redes Integradas de Salud (DIRIS) Carabaylo y otras instituciones.
- **El evento atendió a más de 2,000 personas**, brindando servicios integrales de salud con un enfoque en la prevención de ENT y la promoción de estilos de vida saludables, según sus etapas de vida: niñez (inmunizaciones), adolescencia (salud sexual y reproductiva), adultez (atención integral) y adultez mayor (atención integral).



Como parte del proyecto ECSI, el Programa de Enfermedades No Transmisibles y Cáncer emprendió una campaña de capacitación en salud ocular a establecimientos de Lima Norte y Lima Este. Foto: Julio López/ Socios En Salud.



DATOS DE IMPACTO

ENFERMEDADES NO TRANSMISIBLES

949

personas fueron tamizadas para la detección de enfermedades no transmisibles.

51

personas tamizadas para detección de diabetes tipo 2.

33

personas tamizadas para detección de hipertensión arterial.



Programa de **Protección social**

Frendys Soriano, trabajador social, llega a una zona alta y alejada en Carabayllo para brindar orientación y acompañamiento a familias en situación de vulnerabilidad, conectándolas con servicios esenciales para mejorar su calidad de vida. Foto: Diego Díaz/ para Socios En Salud.

El Programa de Protección Social (PPS) es un pilar fundamental en el soporte integral a personas y familias en situación de vulnerabilidad. PPS brinda apoyo social a los programas y unidades de Socios En Salud, por lo que sus actividades son transversales a toda la organización.

Solo en el 2024, este programa entregó 1,993 apoyos sociales a 570 familias. Además, brindó soporte integral a proyectos sin financiamiento propio, beneficiando así a 80 personas en situación vulnerable con un total de 530 entregas de recursos y servicios esenciales.

El programa también se caracteriza por su capacidad de adaptación a las necesidades de la comunidad. Desde brindar ayuda nutricional hasta facilitar acceso a tratamientos especializados, el PPS transforma vidas y crea redes de apoyo dentro y fuera de Lima Metropolitana, que fortalecen el tejido social de las comunidades.

CAMBIOS SIGNIFICATIVOS EN LA VIDA DE LOS BENEFICIARIOS

El PPS ha impactado positivamente en la vida de personas con tuberculosis (TB), VIH y condiciones de salud complejas. En Lima Metropolitana y otras regiones, el programa ofreció soporte clínico, facilitando diagnósticos y asegurando el acceso oportuno a tratamientos.

Un caso destacado es el de una persona viviendo con VIH y cáncer cerebral proveniente de Trujillo. Gracias al PPS, recibió soporte de vivienda, nutrición y atención médica, logrando acceder a cirugías críticas en el Instituto Nacional de Enfermedades Neoplásicas (INEN). Este apoyo fue crucial para su supervivencia y mejoró significativamente su calidad de vida.

En el marco del proyecto Stem TB, **se atendió a 50 pacientes con TB multirresistente, de los cuales 44 completaron su tratamiento al cierre de este año.** Además, se realizaron 63 apoyos sociales que garantizaron adherencia al tratamiento, detección de eventos adversos y recuperación oportuna.

El PPS también fortaleció las estrategias de búsqueda activa de casos de TB en poblaciones vulnerables. Esto permitió diagnósticos precoces, inicio temprano de tratamientos y una evaluación integral de los contactos, logrando un impacto transversal en la salud comunitaria.



Gracias al apoyo de PepsiCo Perú, SES llevó víveres a familias de Lima Norte y Lima Este, demostrando que la solidaridad y el trabajo conjunto pueden generar un impacto significativo Foto: Julio López/ Socios En Salud.

HISTORIAS DE ÉXITO QUE REFLEJAN TRANSFORMACIÓN

Dos historias reflejan el alcance y la sensibilidad del PPS, que no solo responde a emergencias, sino construye un soporte sostenible para las personas más vulnerables, integrándolas nuevamente en su entorno y mejorando su bienestar.

Una de ellas es el caso de una persona viviendo con esquizofrenia (PVE), estigmatizada durante 12 años, que pudo acceder al programa CONTIGO del Estado peruano gracias a la gestión del programa. Así, recibió una subvención económica que le permitió mejorar su calidad de vida y su inclusión social.

La otra corresponde con una madre que escapó de la violencia en Loreto y llegó a Lima con sus hijas. Una de estas últimas, de apenas ocho años, pudo someterse a una cirugía reconstructiva en la clínica San Juan de Dios a través del apoyo del PPS. ■

ESTRATEGIAS INNOVADORAS Y TRABAJO COMUNITARIO

El trabajo articulado con agentes comunitarias de salud permitió al PPS acercarse a comunidades en zonas vulnerables. Estas intervenciones identificaron hogares con dificultades de acceso y abordaron necesidades críticas en salud, nutrición y bienestar social.

Las alianzas con ollas comunes, comedores populares y centros de rehabilitación fueron esenciales para **ofrecer apoyo nutricional y clínico a personas con tuberculosis y esquizofrenia**. El programa también colaboró con iniciativas municipales, como el vaso de leche en el distrito de Carabayllo.

Además, el PPS implementó un componente de empleabilidad, con formación básica en cosmetología, diseño y barbería, para personas viviendo con esquizofrenia y mujeres trans. Este enfoque promueve la autonomía económica y refuerza las capacidades de los beneficiarios, impactando de manera transversal.

La integración de estas estrategias con otros programas de Socios En Salud y el Estado peruano garantiza que el Programa de Protección Social no solo responda a necesidades inmediatas, sino que también **construya un futuro más inclusivo, sostenible y equitativo para las comunidades que atiende**.



Genaro Ancco junto a su equipo, llegan a una zona alta de Carabayllo, llevando alimentos y apoyo a las familias que más lo necesitan. Foto: Diego Diaz/ Socios En Salud.



El equipo de Protección Social trabaja de cerca con las comunidades, brindando asistencia integral a familias en situación de vulnerabilidad. Foto: Diego Diaz/ Socios En Salud.



DATOS DE IMPACTO

PROTECCIÓN SOCIAL

552

personas beneficiadas con apoyo social.

624

apoyos sociales entregados, que cubrieron alquiler de vivienda, trámite documentario, movilidad, víveres, mejora de vivienda, análisis de laboratorio, etcétera.

122

personas insertadas en programas sociales.

30

personas accedieron a una subvención económica mediante el programa CONTIGO del Estado peruano, gracias al acompañamiento del PPS.



ENTRENAMIENTO

Garantizar el derecho a la salud requiere de un trabajo de alianzas. Por eso, nos unimos a las **instituciones médicas y académicas más prestigiosas del mundo** para cerrar las brechas en el acceso al conocimiento y formar una nueva generación de líderes en salud global.

Nuestro objetivo es construir sistemas sólidos y equitativos que sean un puente entre las comunidades desatendidas y la atención efectiva y de calidad. Así, fortalecemos las capacidades de todos los actores en salud: desde especialistas y agentes comunitarios hasta voluntarios, jóvenes profesionales y estudiantes. Juntos, forjamos un futuro donde el acceso a la salud sea una realidad para todos y todas, sin excepción.

Socios En Salud fue anfitriona del Taller de Investigaciones en Salud, brindando herramientas en investigación cuantitativa y cualitativa a 35 participantes, principalmente para fortalecer la producción de artículos basados en sus proyectos. *Foto: Socios En Salud.*

HACIA UNA EDUCACIÓN DE SALUD GLOBAL EQUITATIVA Y DE CALIDAD

Enfocado en derribar las barreras al conocimiento, el **Centro de Salud Global (CSG) de Socios En Salud** viene construyendo un sólido ecosistema de aprendizaje que potencia las habilidades y capacidades de profesionales de la salud a nivel nacional e internacional.

A través de cursos, capacitaciones y programas de entrenamiento, el CSG ha logrado impactar a más de 30,000 usuarios hasta la fecha, promoviendo una educación equitativa y accesible capaz de formar una nueva generación de líderes con un sólido compromiso social.



Del 10 al 12 de agosto, Socios En Salud participó en el Training Institute de PIH Engage en Washington DC, donde Ronaldo Lozano, líder juvenil de la Universidad Continental, representó a SES Engage en talleres, plenarios e interacciones con congresistas en el Capitolio. *Foto: Socios En Salud.*

Así, en el último año fiscal, el CSG brindó un total de 349 capacitaciones a 5,476 personas. De todas ellas, 289 se realizaron a través de los programas de salud de SES, 56 mediante sus diversas unidades —desde Ensayos Clínicos a Entrenamiento— y 4 por centros académicos aliados.

En el mismo periodo, el centro desarrolló seis cursos regionales con más de 10 horas de duración, **en el que participaron 364 personas y de los cuales cuatro fueron acreditados con universidades peruanas.** Asimismo, realizó siete cursos con menos de 10 horas de duración y que contó con 183 participantes y 42 voluntarios.

Los 24 webinars impartidos a lo largo del año convocaron el interés de 6,398 beneficiarios. Así, el CSG reafirma su compromiso con la construcción de un futuro donde el conocimiento sea una herramienta accesible para todos. Juntos, avanzamos hacia una salud global más equitativa y sostenible. ■

Capacitando para el futuro

1,161 personas participaron en 76 capacitaciones del Programa de VIH e ITS.

1,119 personas participaron en 51 capacitaciones del Programa de Tuberculosis.

375 personas participaron en 162 capacitaciones del Programa de Salud Mental.

1,010 personas participaron en 43 capacitaciones de la Unidad de Ensayos Clínicos.

56 personas participaron en 2 capacitaciones de la Unidad de Entrenamiento.



El Bootcamp de Salud Global reunió a profesionales de diversas instituciones para fortalecer su compromiso con la equidad y el cuidado de la calidad en comunidades vulnerables.
Foto: Valia Ayola/ Socios En Salud.

UNA EXPERIENCIA TRANSFORMADORA EN SALUD GLOBAL

Más que cursos intensivos, los **bootcamps del CSG** ofrecen una experiencia inmersiva en salud global. Los participantes no solo adquieren conocimientos, sino que también viven de cerca el impacto del trabajo de los profesionales en este campo. A través de visitas diarias a las comunidades, presencian intervenciones en tiempo real y aprenden directamente de quienes lideran el cambio en la salud global.

De todo ello puede dar fe Daniel Palazuelos, implementador-educador de salud global que ocupa posiciones en la Escuela de Medicina de Harvard, el Brigham and Women's Hospital y Partners In Health, y que participó en el primero de los cinco bootcamps desarrollados entre julio de 2023 y junio de 2024.



Dr. Daniel Palazuelos, MPH

“Tener la oportunidad de compartir un espacio con el increíble equipo de Socios En Salud no solo es una oportunidad para presenciar la justicia social en acción, sino también una experiencia educativa transformadora”, señala tras participar en el Brigham and Women's Global Health Residency Bootcamp.

Cada bootcamp del CSG ofrece una oportunidad única para discutir las mejores prácticas, desarrollar competencia técnica y adquirir las habilidades necesarias para una prestación sanitaria mundial equitativa. Este año, precisamente, se abordaron temas como salud y cambio climático, investigación en enfermería, entre otros.

Fueron un total de 142 personas de distintas nacionalidades (universitarios, personal de salud y miembros de OnePIH) las que participaron en estos programas, las cuales pudieron compartir conocimientos, fortalecer capacidades y contribuir a la creación de un enfoque más integrador para abordar los desafíos de la salud global en el contexto contemporáneo.

VOLUNTARIOS UNIDOS POR LA SALUD

A lo largo de dos meses y medio, Beatrix MacNeill, estudiante de Ciencias Ambientales y Salud Pública de Davidson College (EE.UU.), se sumó como voluntaria en el Programa de VIH e ITS de Socios En Salud. Desde su experiencia, contribuyó significativamente en los proyectos PASEO y DiME, donde adquirió habilidades valiosas en la promoción de la salud y la educación comunitaria.

Así como ella, 41 voluntarios de distintas nacionalidades **—entre universitarios, traductores y profesionales de la salud—** brindaron soporte a los programas y las unidades de Socios En Salud durante el último año fiscal. Una experiencia que enriqueció sus conocimientos y les permitió inspirar a otras personas a unirse a la causa mediante su dedicación y liderazgo. ■



Voluntarios internacionales se suman a los programas de Socios En Salud, contribuyendo a la promoción de la salud y educación comunitaria, mientras adquieren valiosas experiencias y conocimientos. Foto: Diego Diaz/ Socios En Salud.



“Mi paso por Socios En Salud me permitió tener un mayor contexto para entender los desafíos que enfrentan las personas con VIH en comunidades vulnerables”.

Beatrix MacNeill
Voluntaria



INFLUENCIA CON EVIDENCIA

La evidencia científica y nuestra experiencia comunitaria son los pilares de las estrategias sanitarias desarrolladas por Socios En Salud. A partir de un enfoque en la medicina social y la investigación **buscamos influir en políticas públicas que prioricen a las comunidades más vulnerables.**

Así es como desarrollamos estudios de alto impacto al servicio de la equidad en salud para hacerle frente a los desafíos que enfrentan las poblaciones marginadas, mejorando su acceso a servicios esenciales y promoviendo un sistema de salud más justo e inclusivo.

El Laboratorio de Socios En Salud garantiza diagnósticos precisos y oportunos, apoyando el control de enfermedades como la tuberculosis y otras infecciones. *Foto: Diego Diaz/ Socios En Salud.*

INVESTIGACIÓN EN CIENCIA BIOMÉDICA

En SES, la innovación y la investigación científica son el motor que impulsa nuestro compromiso con el desarrollo de nuevas formas de atención médica que generen un impacto real en la sociedad. Nos dedicamos a encontrar soluciones que transformen vidas, fundamentadas en una sólida base de evidencia y un conocimiento profundo de las necesidades de nuestras comunidades.

Durante el último año fiscal, gracias a nuestra conexión cercana con las comunidades que servimos, **hemos realizado 31 investigaciones en ciencias biomédicas**. Cada uno de estos estudios contribuye a generar conocimientos y estrategias que nos permiten enfrentar los desafíos de la salud pública con soluciones efectivas.

Entre las investigaciones que demostraron su potencial escalamiento, destacó aquella que comparó **la eficacia y seguridad de cinco esquemas de tratamientos acortados y orales, de nueve meses de duración, para tratar la TB multidrogorresistente**. También el estudio de salud mental que reafirmó la alta prevalencia de síntomas depresivos entre personas diagnosticadas con TB en Lima Norte, o el informe que recoge elementos claves para prevenir el estigma en personas con viruela símica. ■

Estas investigaciones no solo generan evidencia valiosa para mejorar la atención sanitaria, sino que también refuerzan nuestro compromiso de colocar a las comunidades en el centro de cada solución. Al integrar la innovación científica con un enfoque humano, en SES seguimos avanzando hacia un futuro donde cada persona, independientemente de su contexto, tenga acceso a una atención médica de calidad y libre de barreras. ■



A través de tecnología avanzada, el Laboratorio de Socios En Salud fortalece la detección y monitoreo de enfermedades, mejorando el acceso a pruebas de calidad para la comunidad. Foto: Diego Diaz/ Socios En Salud.

Publicaciones de alto impacto

45% de investigaciones enfocadas en TB

29% en VIH e ITS

23% en Salud Mental

3% en Salud Materno Infantil y Adolescentes

UNIDAD DE LABORATORIO

Desde su fundación en 2012, el Laboratorio SES ha ido ampliando su alcance para mejorar el apoyo a los pacientes que enfrentan diversas enfermedades. Hoy ofrece un servicio integral que incluye pruebas diagnósticas para diferentes enfermedades, asistencia técnica en el laboratorio de TB, control de infecciones y bioseguridad en los laboratorios clínicos (BPCL).

Esta unidad también se involucra en la investigación y desarrollo de pruebas diagnósticas, que abarcan una amplia diversidad de métodos para la detección y tratamiento de enfermedades. Así, en el último año fiscal, **se ha realizado más de 7,500 pruebas para estudios nacionales e internacionales.**



Personal del laboratorio SES realiza prueba de diagnóstico molecular GeneXpert. Foto: Diego Díaz/ Socios En Salud.

Una de las investigaciones globales en las que el Laboratorio SES destacó fue en la que llevó a cabo el consorcio endTB. **La unidad cubrió el 50% de toda la demanda de participantes en este estudio,** asegurando la calidad en todos los diagnósticos.

Durante el mismo periodo, esta unidad presentó dos trabajos en la conferencia The Union: uno enfocado en la optimización de la detección de resistencia a fluoroquinolonas mediante Xpert MTB/XDR y su impacto en el tratamiento de la TB-RR/MDR, y el otro sobre la implementación de PERMYCO, una nueva placa de microdilución en caldo de 96 pocillos para pruebas de susceptibilidad de *M. tuberculosis*. Además, forma parte de un estudio en curso sobre los determinantes bacterianos de la respuesta clínica en TB, en colaboración con Harvard Medical School.

El 2024, marca el séptimo año consecutivo en que **SES es reconocido como un laboratorio aprobado por la División de SIDA (DAIDS) de los Institutos Nacionales de Salud de los Estados Unidos,** consolidando su reputación en el ámbito de la investigación clínica. Además, ha renovado la certificación ISO 9001 para el periodo 2024-2027, garantizando altos estándares de calidad en sus procesos. ■

Gestión de muestras

- El Laboratorio SES registró **155,257** alícuotas. Por este tipo de magnitud de trabajo, la unidad ha mantenido su estatus como laboratorio de referencia nacional para micobacterias, ofreciendo pruebas de diagnóstico microbiológico, molecular y de susceptibilidad para TB, así como para el diagnóstico de VIH.

UNIDAD DE FARMACIA

Entre julio de 2023 y junio de 2024, la Unidad de Farmacia aprovechó en consolidarse como una división especializada en la gestión integral de productos en investigación, productos farmacéuticos y dispositivos médicos que adquiere y/o recibe Socios En Salud para los diversos proyectos que desarrolla.

Durante este periodo, culminó con éxito la gestión de productos en investigación y otros farmacéuticos de uno de los ensayos clínicos más relevantes en el Perú que buscó nuevos tratamientos contra la tuberculosis multidrogorresistente (TB-MDR): el endTB.

Este estudio planteó muchos retos, como el fomento del uso racional de los medicamentos y la adherencia al tratamiento. Frente a ello, la dispensación en dosis unitarias fue una estrategia adoptada por Farmacia que contribuyó al resultado final de la investigación, consignada en el apartado del Programa de TB de este reporte anual.

Además, como parte del equipo de otro ensayo clínico (PHOENIX), cuyo objetivo es desarrollar una terapia que prevenga la tuberculosis en personas que han estado en contacto con pacientes afectados por la TB-MDR, **contribuimos con la dispensación del producto en investigación, consiguiendo así sobrepasar la meta de participantes enrolados.** Gracias a esta gestión, recibimos un reconocimiento internacional por ACTG como uno de los sitios de investigación con mejor performance.

En marzo de 2024, Farmacia también dispensó el producto en investigación al primer participante enrolado en el ensayo clínico STOMP, un hito significativo que marcó la culminación exitosa de un proceso de entrenamiento y planificación enfocado en la enfermedad viral denominada monkeypox (también

conocida como viruela símica).

Asimismo, en enero de 2024, logró gestionar de manera excepcional **la donación de 18,200 tabletas del medicamento Pretomanid 200 mg**, gracias a la colaboración de Peruanos por Peruanos y TB Alliance. Con esta acción, el Perú se convirtió en el primero en Latinoamérica en implementar la terapia BPALM para tratar la TB-MDR, **reduciendo el tratamiento de 18 meses, que incluía inyectables, a un tratamiento completamente oral de solo seis meses.**

Finalmente, en abril de este año, Farmacia gestionó la donación a ESSALUD de Bedaquilina 100 mg para completar el tratamiento de pacientes afectados por TB-MDR. Estas acciones son parte de una incansable lucha contra la resistencia a los antimicrobianos (RAM), un desafío que pone en riesgo la eficacia de la prevención y el tratamiento.

Donaciones que hacen la diferencia

- En el último año fiscal, la Unidad de Farmacia en coordinación con el Programa de TB, donó 101 medicamentos e insumos médicos a establecimientos de salud y entidades públicas y privadas como la Municipalidad de Carabayllo, el Hospital Nacional Sergio Bernales, el Hospital Nacional María Auxiliadora, la Dirección de redes Integradas de Salud de Lima Sur y Lima Norte, el Hospital Huaycán, el Centro de Salud Néstor Gambetta, el Hospital Nacional Hipólito Unanue, el Hospital Nacional Edgardo Rebagliati, entre otros.



El servicio de Farmacia de Socios En Salud desempeña un rol clave en la gestión de productos farmacéuticos y ensayos clínicos, contribuyendo al avance de tratamientos innovadores contra la tuberculosis y otras enfermedades, consolidando su impacto en la salud pública Foto: Diego Diaz/ Socios En Salud.

UNIDAD DE ENSAYOS CLÍNICOS

En el último año, la Unidad de Ensayos Clínicos (UNEC) ha conseguido hitos significativos en su compromiso por mejorar la investigación y el tratamiento de la TB y otras enfermedades infecciosas, a través de su integración en consorcios internacionales y el desarrollo de investigaciones innovadoras.

Uno de los logros más destacados fue la integración de Socios En Salud al consorcio SMART4TB, patrocinado por USAID, que busca movilizar y acelerar la investigación para la eliminación de la tuberculosis. Dentro de este consorcio, la UNEC se prepara para realizar los estudios clínicos PRISM-TB, que explorará tratamientos innovadores para la tuberculosis resistente en adultos; BREACH -TB, enfocado en probar nuevos esquemas de terapia preventiva en contactos cercanos de pacientes con tuberculosis sensible y resistente a fármacos; y PRISM-Kids, cuyo objetivo es desarrollar mejores tratamientos para tratar la tuberculosis resistente en menores de edad.

Asimismo, SES integró el consorcio europeo UNITE4TB, cuyo objetivo es desarrollar nuevos regímenes de tratamiento para la tuberculosis. La participación de SES en el ensayo clínico del consorcio, específicamente el estudio PARADIGM4TB, representa un paso significativo hacia el desarrollo de terapias más efectivas y accesibles para los pacientes con TB.

Otro avance significativo fue la finalización exitosa del ensayo clínico endTB, que se llevó a cabo en los centros de investigación de SES. **Este estudio fue crucial para evaluar la eficacia de nuevos tratamientos de TB**, aportando datos valiosos que respaldan la formulación de nuevas políticas de salud para el tratamiento de la tuberculosis resistente en el Perú y el mundo.

Además, esta unidad inició la implementación de un ensayo clínico en pacientes con tuberculosis meníngea, un tipo grave de la enfermedad que requiere atención especial. Este proyecto refleja nuestro compromiso de abordar las formas más complejas de tuberculosis y contribuir a la generación de evidencia clínica.

En paralelo, la UNEC participó en el estudio STOMP, enfocado en pacientes con mpox. En este ensayo multicéntrico, se probó un nuevo tratamiento para este virus. **Se tamizaron personas con sospecha, se identificaron los casos positivos, se les proporcionó tratamiento y se realizó un seguimiento** durante dos meses para monitorear su recuperación.

Por último, SES lanzó su primer servicio de consultoría como CRO SES (Organización de Investigación por Contrato), brindando apoyo a otros investigadores y organizaciones para llevar a cabo ensayos clínicos de manera efectiva.

POLICLÍNICO SES

A lo largo del 2024, el Policlínico Socios En Salud (también conocido como POLSES) ha reafirmado su compromiso con la salud pública, consolidándose como un referente en el diagnóstico y manejo de enfermedades respiratorias e infecciosas, con énfasis en tuberculosis y VIH.

Este año, se ha enfocado en garantizar el acceso a servicios de salud para poblaciones vulnerables, como migrantes y la comunidad transgénero, siendo el único centro en el país en ofrecer terapia de reemplazo hormonal para personas transgénero en un ambiente seguro y respetuoso.

Además, ha brindado acceso a tratamiento antirretroviral a personas migrantes con VIH, asegurando su continuidad y acceso a la atención necesaria. Este esfuerzo es parte de una estrategia más amplia para integrar a la población migrante al sistema de salud pública, superando las barreras de acceso.

Un espacio libre de estigmas

421 mujeres transgénero recibieron atención médica en el Policlínico SES.

791 migrantes viviendo con VIH o en riesgo de VIH iniciaron su tratamiento antirretroviral en el Policlínico SES.

72 adolescentes viviendo con VIH recibieron atención médica en el Policlínico SES.



Frontis del Policlínico Socios En Salud. Foto: Diego Diaz/ Socios En Salud.

Un enfoque integral para la tuberculosis

Por otro lado, el Policlínico SES sigue siendo líder en el tratamiento de tuberculosis, manteniendo su compromiso con la descentralización de la atención para llevar servicios de salud a más personas y detectar casos en etapas tempranas.

Entre julio de 2023 y junio de 2024, 289 personas con VIH avanzado fueron diagnosticadas mediante la prueba TB LAM, un examen recomendado por la OMS que utiliza una muestra de orina y es fácil de aplicar. El Policlínico SES es el único centro en el país que ofrece esta prueba, consolidándose como pionero en su implementación.



El Policlínico de Socios En Salud brindó descarte de TB y consultas médicas gratuitas en la campaña de salud para migrantes en Chancay, Lima.
Foto: Diego Diaz/ Socios En Salud.

Además, las campañas de búsqueda activa de tuberculosis se han fortalecido mediante el uso de tecnologías innovadoras, como algoritmos de rayos X, inteligencia artificial y pruebas moleculares, lo que ha mejorado significativamente la precisión y rapidez en el diagnóstico.

Gracias a estas herramientas, se ha llegado a **1,070 personas, incluyendo contactos de TB, personas con diabetes, personas viviendo con VIH, adultos mayores y personas en situación de drogodependencia.**

El POLSES también ha establecido un servicio especializado para personas con enfermedad pulmonar post-TB, atendiendo una necesidad crítica que hasta ahora no contaba con un enfoque integral en otros establecimientos de salud del país.

Superando barreras: un caso ejemplar de atención integral

Uno de los casos más emblemáticos de este año fue el **tratamiento de una persona transgénero con VIH, farmacodependiente, esquizofrénica y en situación de calle**, que también contrajo tuberculosis. Otros centros de salud públicos no pudieron tratarla, pero el POLSES le brindó el tratamiento necesario.

Gracias al equipo de salud integral, completó su tratamiento y fue dada de alta como curada de TB. A pesar de los desafíos, sigue recibiendo atención para sus otras condiciones, lo que refleja el compromiso del Policlínico con la atención a personas con condiciones complejas.



El Policlínico de Socios En Salud inauguró la Casa de la Salud en Lima Este, un espacio que brinda consultas médicas gratuitas para la comunidad.
Foto: Diego Diaz/ Socios En Salud.

Avances en atención y nuevas guías clínicas

A lo largo de 2024, el POLSES ha implementado varias innovaciones, siendo una de las más destacadas el desarrollo de una guía clínica para la atención de personas con enfermedad pulmonar post-TB. Este documento establece un protocolo integral de atención para quienes, después de superar la tuberculosis, enfrentan complicaciones respiratorias a largo plazo.

Cabe resaltar que el POLSES es el único centro de salud del país con un protocolo clínico especializado para el manejo de la enfermedad pulmonar post-TB.

Este avance refleja el compromiso del POLSES no solo con las necesidades actuales de las personas, sino también con la mejora continua de los estándares de atención en enfermedades complejas como la tuberculosis. **La implementación de esta guía representa un paso significativo hacia un tratamiento más efectivo y personalizado.**

Con estos esfuerzos, el Policlínico Socios En Salud sigue reafirmando su compromiso con la salud integral y el bienestar de las personas más vulnerables.



DATOS DE IMPACTO

POLICLÍNICO

9,743

personas fueron atendidas por el Policlínico SES según cada especialidad y proyecto de Socios En Salud.

437

personas con enfermedad pulmonar postTB han sido evaluadas y manejadas por el Policlínico SES.

579

personas recibieron atenciones, como despistaje de diabetes y anemia, entre otras, en las campañas médicas extramurales del Policlínico SES.

155

personas con VIH recibieron atención en el Policlínico SES gracias a una colaboración público-privada con el MINSA.

COMITÉ DE ÉTICA

Entre julio de 2023 y junio de 2024, el Comité Institucional de Ética en Investigación de Socios En Salud (CIEI-SES) llevó a cabo 25 sesiones, revisando y aprobando 17 protocolos, tanto cuantitativos como cualitativos, relacionados con temas como TB, VIH, salud mental, salud comunitaria, enfermedades crónicas y salud materno-infantil. Entre estas revisiones, se destacan dos ensayos clínicos y seis protocolos externos, así como una supervisión de protocolo.

El comité está conformado por 12 integrantes, incluyendo una secretaría técnica, de los cuales 8 son miembros internos y 4 externos, lo que asegura la objetividad en las revisiones. **Todos los miembros del CIEI-SES cumplen con los requisitos del Instituto Nacional de Salud (INS)**, que incluyen experiencia profesional, conocimiento en investigación y ética, acreditación en ética de la investigación, buenas prácticas clínicas, y normatividad peruana para ensayos clínicos. Además, poseen conocimientos científicos en salud, ciencias sociales y conductuales, así como en aspectos legales, ética y bioética, junto con representantes de la comunidad y miembros externos a la entidad a la que pertenece el comité.

Desde el 27 de mayo de 2024, el CIEI forma parte de la Red de Comités de Ética del Perú, lo que refuerza su compromiso con el cumplimiento de los estándares éticos nacionales e internacionales en la investigación. Asimismo, promueve la capacitación de sus miembros en ética de la investigación a través de diversos cursos, lo que permite una mayor rigurosidad en las evaluaciones. ■

En junio de 2024, tres miembros del comité participaron en el curso de Diseños de Estudios Observacionales para Proyectos de Investigación en Salud, y un miembro asistió al curso de Metodología de la Investigación, impartido por la Universidad Peruana Cayetano Heredia. ■



Desde mayo de 2024, el CIEI de Socios En Salud forma parte de la Red de Comités de Ética del Perú, reforzando su compromiso con la investigación ética y rigurosa. Foto: Socios En Salud.



REPLICACIÓN

Asegurar que cada persona tenga acceso a una atención de salud digna es uno de nuestros más firmes propósitos. Lo logramos al compartir nuestro enfoque con los gobiernos nacionales, **inspirándolos a replicarlo en políticas públicas de salud** que pongan en el centro el cuidado de las poblaciones más vulnerables.

En esta misión, trabajamos codo a codo con el MINSA, creando sistemas confiables de prestación médica y demostrando que una salud de calidad **no es solo un derecho universal, sino también una cuestión moral**. Creemos firmemente que la justicia social y la equidad son pilares fundamentales para alcanzar este objetivo esencial. ■

El Ministerio de Salud, junto a Socios En Salud, TB Alliance y Peruanos por Peruanos, recibió la donación de Pretomanid para implementar el nuevo esquema de tratamiento de la tuberculosis multirresistente en Perú, reduciendo su duración y mejorando el acceso a terapias innovadoras.
Foto: Diego Diaz Catire/ Socios En Salud.

INFRAESTRUCTURA

Gracias al financiamiento del Fondo Mundial, se han acondicionado centros de tratamiento antirretroviral en seis establecimientos de salud de cinco regiones del país: Lima, San Martín, Madre de Dios, Ayacucho y Junín. Este esfuerzo busca mejorar la infraestructura para ofrecer servicios de calidad a las personas afectadas por el VIH.

La inversión, que asciende a S/ 712,045.03, ha permitido optimizar espacios clave en los establecimientos, garantizando un entorno adecuado para la atención integral. Estas mejoras refuerzan la capacidad del sistema de salud para responder a las necesidades de tratamiento y prevención en comunidades vulnerables.

Esta iniciativa es un paso importante hacia la equidad en el acceso a la salud, beneficiando a personas que enfrentan barreras geográficas y económicas. A través de estos avances, reafirmamos nuestro compromiso con la lucha contra el VIH y el fortalecimiento del sistema de salud en todo el país. ■



Inauguración del Módulo de Atención Integral de ITS en el CMI El Progreso de Carabayillo VIH e ITS en el marco del Proyecto País TB VIH 2022 - 2025
Foto: Julio López/ Socios En Salud.

ABOGACÍA Y RELACIONAMIENTO COMUNITARIO

El fortalecimiento del sistema de salud incluye un aspecto clave: el empoderamiento de las comunidades. Por ello, desde la Unidad de Abogacía y Relacionamiento Comunitario de Socios En Salud, trabajamos con líderes locales para promover la salud y eliminar enfermedades prioritarias como la tuberculosis (TB) y el VIH.

Nuestro enfoque combina asistencia técnica, entrenamiento e incidencia política para fortalecer capacidades comunitarias y contribuir en la mejora de los servicios de salud. Esto permite que las comunidades participen activamente en espacios de discusión, seguimiento y evaluación, contribuyendo al desarrollo de respuestas nacionales más efectivas frente a la tuberculosis.

Capacitación para el cambio

El proyecto ENTRENA TB - LAC, iniciado en 2021 y vigente hasta diciembre de 2023, **capacitó a 60 líderes comunitarios de Paraguay, Colombia y Perú** mediante un curso especializado en poblaciones vulnerables, contexto legal, género y estigma en TB.

Además, apoyó la creación e implementación de 11 planes de incidencia política de los egresados, centrados en temas como estigma, derechos humanos, atención centrada en la persona, enfoque Comunidad, Derechos y Género (CRG), TB en población indígena y migrante. ■

Algunos planes destacados de esta iniciativa fueron:

CAPACITACIÓN PARA EL CAMBIO	PLAN	LÍDER	PAÍS
	Abordaje de TB en población indígena Umapo, Meta.	Clara Contento	Colombia
	Promoción de derechos humanos y enfoque de género.	Julio Rondinel	Perú
	Inclusión de la TB en la agenda política nacional.	Zulma Unzain	Paraguay
	¡Pruebas moleculares sin barreras ya!	Hanna Henao	Colombia
	Incidencia política para la sensibilización sobre estigma hacia las poblaciones clave con TB	Ulises Medina	Paraguay
	Plan de incidencia para fortalecer la lucha contra la tuberculosis en la provincia de Maynas, región Loreto, Perú – con consejería de pares en TB	Karl Muñoz	Perú

Rendición de cuentas multisectorial

El último año, la iniciativa RINDE – TB se centró en la rendición de cuentas y la participación multisectorial. Así, entre agosto y septiembre de 2023, organizó webinars sobre herramientas clave para la sociedad civil, con la participación de más de 12 países de América Latina y el Caribe.

Este entrenamiento virtual incluyó el lanzamiento regional del documento técnico **“A Deadly Divide 2.0”**, un informe de Stop TB Partnership sobre la rendición de cuentas desde la perspectiva de los afectados por la TB, comunidades y sociedad civil, que describe las prioridades y hace llamados a la acción para cerrar la brecha mortal.

Además, tras la Declaración Política de la Reunión de Naciones Unidas sobre la lucha contra la TB en septiembre de 2023, se brindó asistencia técnica regional. **Esto incluyó 13 sesiones virtuales con la sociedad civil de Bolivia, Colombia, Perú, Guatemala, El Salvador, México, República Dominicana, Panamá, Paraguay, Honduras, Argentina y Chile**, que permitieron socializar este documento y priorizar temáticas y compromisos políticos clave.

Para ello, se desarrolló una encuesta en la plataforma Question Pro, que identificó cinco temas prioritarios: atención primaria de salud, acceso universal a tecnologías, protección de derechos humanos, movilización de recursos y marco normativo legal que fueron discutidos y analizados en la cumbre. ■

Cumbre regional, un espacio de reflexión y compromiso

- Entre el 22 y 24 de abril de 2024, se realizó la cumbre regional RINDE TB en Santo Domingo, República Dominicana. **Participaron representantes de 12 países**, organismos internacionales y programas nacionales de control de TB.

La cumbre concluyó con la aprobación de la **“Declaración de Santo Domingo”**, un compromiso colectivo para monitorear los avances en el cumplimiento de los objetivos de la lucha contra la tuberculosis. Este documento será la base para trazar futuras acciones a nivel de la región.



Socios En Salud participó en el Segundo Foro sobre tuberculosis en el Congreso, donde el Dr. Leonid Lecca resaltó la importancia de la acción multisectorial para fortalecer la respuesta nacional frente a la enfermedad.
Foto: Diego Díaz/ Julio López

Monitoreo comunitario en tuberculosis

En febrero de 2024, la Unidad de Abogacía y Relacionamento Comunitario lanzó la iniciativa MONITOREA - TB, con el objetivo de fomentar el monitoreo liderado por la comunidad (MLC) en tuberculosis. **En abril, se realizaron tres sesiones virtuales con 825 participantes de 17 países.**

Estas sesiones introdujeron conceptos clave para identificar barreras de acceso en servicios de TB a través de la estrategia de MLC, basándose en compromisos internacionales y el enfoque CRG. La siguiente etapa incluirá asistencia técnica para desarrollar planes de monitoreo comunitario en 12 países de la región, que serán aprobados e impulsados por los observatorios sociales nacionales de TB u otros grupos de sociedad civil.

Iniciativas como **ENTRENA TB - LAC, RINDE - TB y MONITOREA - TB** refuerzan el papel de la comunidad en la salud pública. Estos proyectos garantizan que las políticas respondan a las necesidades locales, asegurando un enfoque inclusivo, efectivo y sostenible en toda la región.

Las próximas etapas de estos proyectos incluyen campañas de comunicación, capacitación continua y sistematización de experiencias. Con ello, Socios En Salud reafirma su compromiso de trabajar junto a las comunidades para transformar la salud pública en América Latina y el Caribe. ■

COMITÉ ASESOR COMUNITARIO (CAC)

El Comité Asesor Externo de Socios En Salud (CAC - SES) está compuesto por diez personas, incluyendo profesionales, miembros y líderes de la comunidad, así como poblaciones clave involucradas en los proyectos de investigación e intervención de la organización.

Con 11 años de funcionamiento, el CAC - SES se distingue por el fuerte compromiso de sus miembros con el bienestar social. Gracias a ello, brindan retroalimentación valiosa para mejorar la efectividad de los proyectos de SES, adaptándolos a las necesidades y el contexto sociocultural de las comunidades.

Este enfoque permite proponer mecanismos de participación comunitaria, analizar riesgos y beneficios, y fomentar la sostenibilidad y escalabilidad de las iniciativas, asegurando que los proyectos tengan un mayor impacto a largo plazo.

Entre julio de 2023 y junio de 2024, el CAC - SES revisó un total de 27 proyectos. De estos, 21 se encontraban en fase de planificación, 5 en ejecución y 1 en fase de cierre.

Como parte del Global Community Advisory Board de la Red de Investigación ACTG (Advancing Clinical Therapeutics Globally for HIV/AIDS and Other Infections), el CAC SES también participa en la revisión de protocolos internacionales.

La presidenta del CAC - SES para la gestión 2024, Sra. Mariana Paulett Huaranga, asistió al encuentro anual de la red del ACTG (11-16 de junio de 2024), en Washington D.C. (EE.UU.), donde compartió experiencias y aprendió de otros comités asesores comunitarios. ■

SES ENGAGE

Durante el último año fiscal, el programa de SES Engage **reclutó a 68 estudiantes de instituciones destacadas** como la Universidad Peruana Cayetano Heredia, el Instituto Carrión, la Universidad Nacional Mayor de San Marcos y la Universidad Continental para que contribuyan a promover el derecho a la salud en las poblaciones más vulnerables de Perú.

Este programa busca capacitar a los estudiantes mediante planes de estudio, seminarios web, debates y eventos. Por eso, todos ellos se involucraron activamente en **19 iniciativas educativas y, además, participaron en 88 sesiones de coaching**, fortaleciendo sus habilidades y conocimientos para abordar los desafíos en salud de sus comunidades.

El enfoque de SES Engage no solo fomenta la formación académica, sino que también promueve el compromiso social y la solidaridad entre los jóvenes profesionales. Al empoderar a los estudiantes y conectarlos con la realidad social, contribuye a construir un sistema de salud más efectivo y equitativo, acercando a las comunidades a la atención vital que necesitan. ■



El II Congreso Nacional de SES Engage reunió a líderes universitarios de Perú y México para fortalecer sus habilidades en abogacía, educación y recaudación de fondos en favor del derecho a la salud. Foto: Diego Díaz/ Socios En Salud.



VALOR AGREGADO

A lo largo de su historia, Socios En Salud ha trazado un camino guiado por los **valores de acompañamiento que tanto apreciamos**. Por ello, sabemos que las enfermedades se combaten también con cuidado y apoyo social a cada paciente, sus cuidadores y sus familias.

Y es que para convertir la salud en un derecho universal y estar siempre un paso adelante en la lucha contra las enfermedades, se necesita algo más que solo medicamentos.

En la intervención comunitaria es donde radica la devolución de la esperanza a las comunidades.

Adriana Sánchez, psicóloga del Programa de Salud Mental (SAME), durante una visita comunitaria. Foto de Julio López / SES

ACOMPAÑAMIENTO

En esencia, acompañar significa estar presente en el camino de una persona que vive con una enfermedad, desde el inicio hasta el final. Es más que resolver problemas; se trata de construir una relación basada en la solidaridad, el respeto y el compromiso con quienes más lo necesitan.

Las agentes comunitarias conocen mejor que nadie esta labor. Son quienes están al frente, tocando puertas, ofreciendo su apoyo y asegurándose que nadie quede atrás. Su confianza con los beneficiarios marca la diferencia entre el abandono del tratamiento y la esperanza de una vida mejor.



La agente comunitaria Susana Gamboa, del Programa SAME, se prepara para atender a las beneficiarias de la estrategia Pensamiento Saludable (PENSA) en el distrito de Carabayllo. Foto: Diego Diaz Catire/ Socios En Salud.

En 2024, Socios En Salud tuvo 94 agentes comunitarias de salud (ACS) activas, cuyo trabajo fue fundamental para brindar un acompañamiento cercano y constante a las personas que enfrentan desafíos de salud. Fueron una fuente de apoyo invaluable para sus comunidades.

De las 94 ACS, 43 están comprometidas con el programa de Salud Mental, 24 con el de TB, 13 con el de Salud Materna-Infantil y Adolescentes, y 14 con el de Enfermedades Crónicas No Transmisibles y Cáncer. La mayoría trabaja en salud mental y tuberculosis, dos áreas donde el acompañamiento es crucial para garantizar que los pacientes tengan adherencia a sus tratamientos y se sientan respaldados en cada paso del proceso.

Este año se impulsó la capacitación complementaria de las agentes comunitarias mediante el desarrollo del Curso de Habilidades de Ayuda Básica en modalidad virtual, diseñado para fortalecer ocho competencias esenciales. Estas habilidades les permiten brindar atención a personas, familias y comunidades, e interactuar de manera efectiva y empática.

Durante la actividad institucional por el Día del ACS, organizada por Socios En Salud el 6 de junio, se entregaron constancias físicas a quienes completaron el curso y se reconoció a un ACS de cada uno de los cuatro programas de salud.

El trabajo de estas personas, en su gran mayoría mujeres, es un ejemplo claro de cómo el **acompañamiento humano puede transformar vidas y generar cambios duraderos en las comunidades.** ■

Beca SES, la puerta hacia la empleabilidad

Desde 2021, Socios En Salud, en colaboración con la Dirección de Promoción de la Salud (DPROM) del Ministerio de Salud, ofrece formación técnica a los agentes comunitarios de salud mediante el proyecto **Beca de Excelencia Académica, también conocida como Beca SES.**

La Beca SES empezó como una iniciativa dirigida a los hijos e hijas de los ACS, pero en las siguientes tres ediciones, Socios En Salud y la DPROM/MINSA decidieron dirigir la beca a las mismas agentes.

En el último año, se llevó a cabo la cuarta ronda de la Beca SES, que convocó a 120 postulantes. De todos ellos, cinco agentes comunitarias de salud de Ica, Junín y Piura fueron becadas para estudiar farmacia y enfermería técnica.

Así como los otros becarios, recibirán acompañamiento durante los tres años de su formación técnica. Socios En Salud evalúa su situación socioeconómica de forma periódica, asegurando que puedan concluir sus estudios y obtener su título. ■

“Estoy muy agradecido con Socios En Salud. Por un lado, me apoyaron económicamente con gran parte de las mensualidades hasta finalizar mi carrera técnica, y por otro, siempre me acompañaron y fui partícipe de diversas actividades motivacionales y de integración, las cuales fueron de mucho aprendizaje”

Max Collazos, becario de la primera ronda de Beca SES. Actualmente, estudia Administración de Empresas en la Universidad Peruana de Ciencias Aplicadas (UPC).



Dora Flores - Beneficiaria Beca SES 4ta Ronda - 2024
Foto: Diego Diaz/ Socios En Salud.



En el Día del Agente Comunitario de Salud, cinco agentes comunitarias de Socios En Salud de la cuarta ronda alzan la Beca SES que les permitirá cursar carreras técnicas. Foto: Julio López/ Socios En Salud.



Transparencia

La agente comunitaria Inela Espinoza forma parte de Ally Wambra 2.0, donde pone a prueba sus más de 20 años de experiencia en tratar a madres y niños. El proyecto ha enrolado a 60 bebés, quienes han recibido acompañamiento durante su tratamiento contra la anemia. Foto: Diego Díaz/ Socios En Salud.

En Socios En Salud, transparencia es sinónimo de confianza y credibilidad con nuestros beneficiarios, donantes, voluntarios y aliados. La claridad de nuestras operaciones y uso de fondos asegura una gestión óptima de los recursos, **permitiendo que cada ingreso se utilice de manera efectiva y ética.**

Nos permite, también, una evaluación constante de estrategias y proyectos, y mantener informada a nuestras audiencias sobre cómo se ejecuta el compromiso comunitario que nos guía.

FINANCIAMIENTO

En 2024, Socios En Salud invirtió S/ 69,922,654 para garantizar la atención oportuna y de calidad a las comunidades más vulnerables, asegurando su acceso continuo a servicios de salud esenciales. Este compromiso refuerza nuestra misión de mejorar la salud y el bienestar de quienes más lo necesitan. ■

PRESUPUESTO SEGÚN PROGRAMAS

*Total general: S/69,922,654

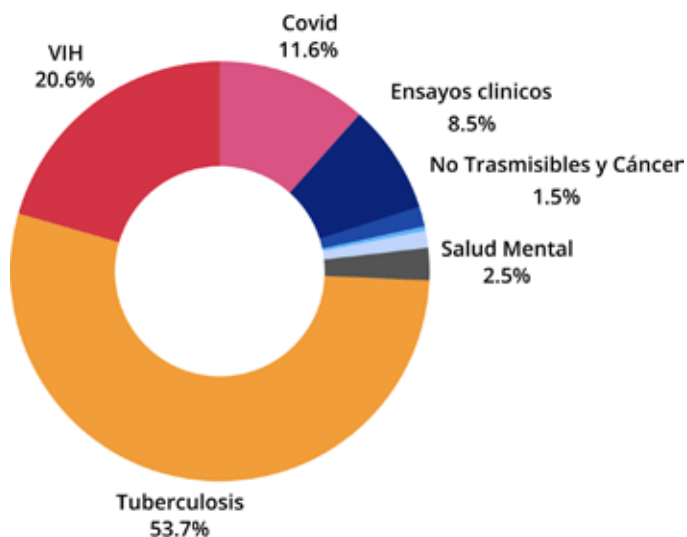

Programas	Total S/
Covid	S/ 8,102,055
Ensayos clínicos	S/ 5,911,700
No transmisibles y cáncer	S/ 1,062,327
Protección social	S/ 245,172
Salud materna, infantil y adolescentes	S/ 909,61
Salud mental	S/ 1,743,612
Tuberculosis	S/ 37,576,452
VIH e ITS	S/ 14,371,725
Total general	S/69,922,654

*Montos expresados en soles peruanos.

PRESUPUESTO EXPRESADO POR ORGANIZACIONES

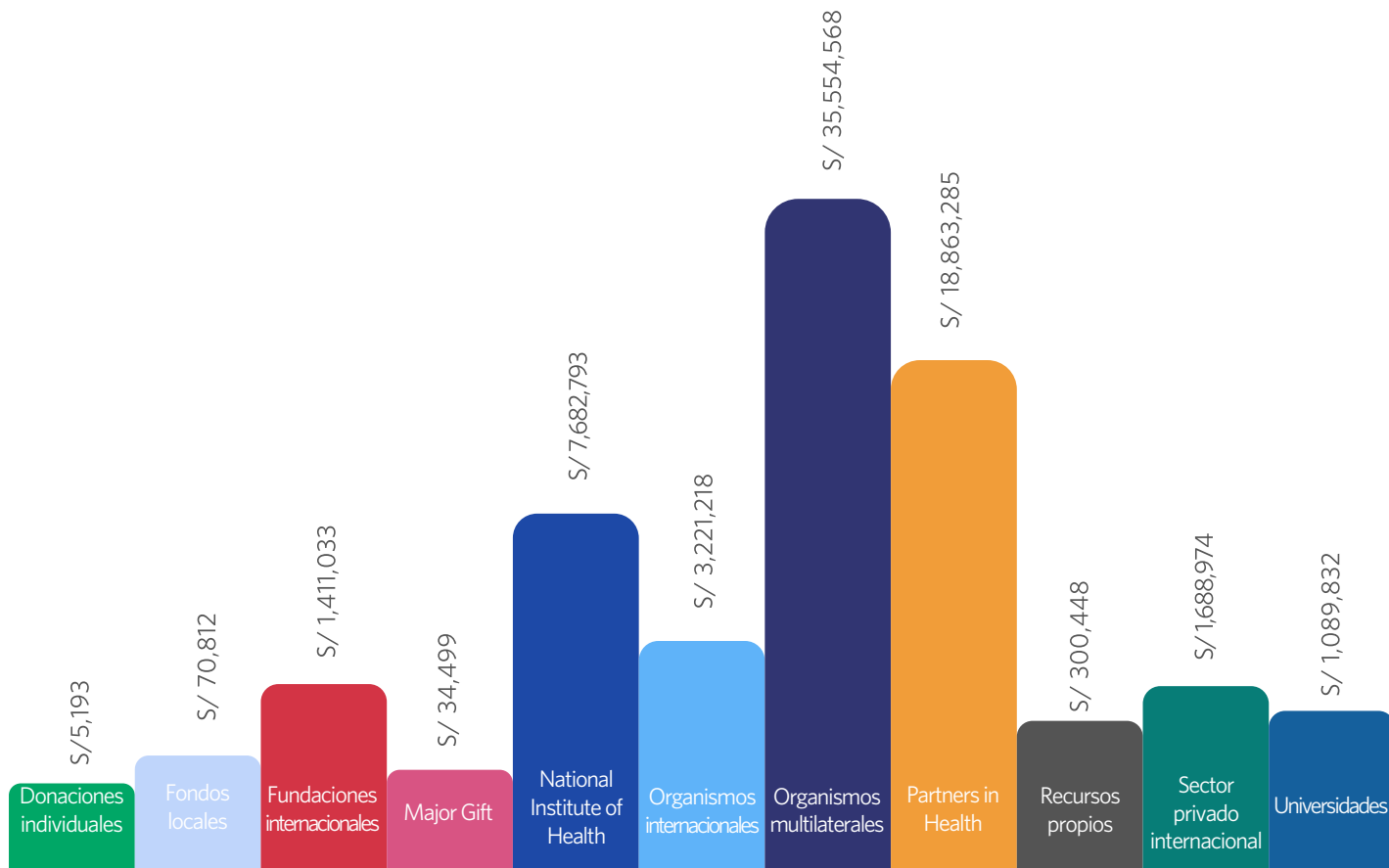

Total general S/69,922,654

*Montos expresados en soles peruanos.

AUDITORÍAS

Durante el último año fiscal, realizamos dos auditorías externas: una dirigida a los estados financieros de la organización y otra específica del Proyecto País TB-VIH 2022-2025.

Rivera & Asociados Contadores Públicos fue la casa auditora independiente que tras una verificación de nuestros estados financieros dieron conformidad a nuestra gestión y uso responsable de los recursos. ■

AUDITORÍA EXTERNA A LOS ESTADOS FINANCIEROS

Firma auditora	Proyecto	Periodo auditado
Rivera & Asociados Contadores Públicos	Auditoria institucional	31/12/2022 - 31/12/2023
Rivera & Asociados Contadores Públicos	Auditoria SES-Proyecto País TB/VIH	01/07/2022 - 31/12/2023

ALIANZAS

El trabajo conjunto con el Estado (MINSA y gobiernos locales), la sociedad civil y las comunidades que servimos es el pilar fundamental de Socios En Salud para garantizar igualdad de oportunidades. Nos enfocamos en construir sistemas confiables, sólidos y equitativos que respondan a las necesidades de las personas.

Además, gracias a nuestras alianzas con prestigiosas instituciones médicas y académicas a nivel mundial, impulsamos el desarrollo de estrategias innovadoras que promuevan la investigación, el conocimiento y la equidad en salud. A continuación, presentamos a quienes forman parte de nuestra lucha por garantizar que cada persona acceda a una atención de salud de calidad.



Socios En Salud recibió a líderes de Partners In Health a inicios de 2024 en el encuentro de One PIH Americas. Foto: Julio López/ Socios En Salud.

Aliados

Instituciones públicas

- Ministerio de Salud del Perú
- Ministerio de Desarrollo e Inclusión Social del Perú
- Ministerio de Justicia del Perú
- Seguro Social del Perú - EsSalud
- Instituto Nacional de Salud - INS
- Dirección de Redes Integradas de Salud de Lima Centro
- Dirección de Redes Integradas de Salud de Lima Este
- Dirección de Redes Integradas de Salud de Lima Norte
- Dirección de Redes Integradas de Salud de Lima Sur
- Dirección Regional de Salud de Lima
- Dirección Regional de Salud del Callao
- Dirección Regional de Salud de Áncash
- Dirección Regional de Salud de Ucayali
- Dirección Regional de Salud de Cusco
- Gerencia Regional de Salud de La Libertad
- Gobierno Regional de Ica
- Gobierno Regional de Amazonas
- Gobierno Regional de Cajamarca
- Gobierno Regional de La Libertad
- Gobierno Regional de Lambayeque
- Gobierno Regional de Loreto
- Gobierno Regional de Madre de Dios
- Gobierno Regional de Moquegua
- Gobierno Regional de Piura
- Gobierno Regional de San Martín
- Gobierno Regional de Huánuco
- Gobierno Regional de Huancavelica
- Gobierno Regional de Tumbes
- Gobierno Regional de Pasco
- Gobierno Regional de Junín
- Gobierno Regional de Arequipa
- Gobierno Regional de Ayacucho
- Gobierno Regional de Tacna
- Municipalidad de Lima Metropolitana
- Municipalidad distrital de Carabayllo
- Municipalidad distrital de Trujillo
- Municipalidad distrital de San Juan de Lurigancho

- Comando de Salud del Ejército
- Registro Nacional de Identificación y Estado Civil - RENIEC
- Instituto Nacional Penitenciario - INPE
- Programa Nacional de Centros Juveniles
- Centro Nacional de Estimación, Prevención y Reducción del Riesgo de Desastres (CENEPRED)
- Agencia Peruana de Cooperación Internacional (APCI)

Hospitales e institutos de salud

- Hospital Nacional Cayetano Heredia
- Hospital Belén de Trujillo
- Hospital de Apoyo María Auxiliadora
- Hospital de Emergencias Villa El Salvador
- Hospital Nacional Sergio E. Bernales
- Hospital Nacional Hipólito Unanue
- Hospital Nacional Docente Madre Niño San Bartolomé
- Hospital Regional de Loreto Felipe Santiago Arriola Iglesias
- Hospital Santa Gema de Yurimaguas
- Hospital de Santa Rosa de Puerto Maldonado
- Hospital Regional Eleazar Guzmán Barrón
- Hospital Hermilio Valdizán
- Hospital San Juan de Lurigancho
- Instituto Nacional de Salud Mental "Honorio Delgado - Hideyo Noguchi"
- Instituto Nacional de Rehabilitación "Dra. Adrianza Rebaza Flores" Amistad Perú-Japón
- Instituto Nacional de Salud del Niño
- Instituto Nacional de Oftalmología

Aliados

Universidades e instituciones de educación

- Harvard University
- University of Global Health Equity
- The University of South Florida
- The George Washington University
- University of Minnesota
- Brown University
- University of California Los Angeles
- Tulane University
- The University of Alabama at Birmingham
- Trustees of Boston University
- Universidad Federal de Goias
- Universidad Peruana Cayetano Heredia
- Universidad Nacional Mayor de San Marcos
- Universidad Continental SAC
- Universidad Católica Sedes Sapientiae
- Universidad Privada del Norte SAC
- Universidad San Ignacio de Loyola
- Universidad de los Andes
- Universidad Nacional de la Amazonía Peruana
- Universidad Peruana Unión
- Universidad del Valle - Colombia
- Instituto Daniel Alcides Carrión

Instituciones de desarrollo y ciencias

- Fondo Mundial para la lucha con el SIDA, Tuberculosis y Malaria
- US National Institutes of Health
- Red Internacional de Iniciativas Estratégicas en Estudios Globales de VIH
- Sentinel Project on Pediatric Drug-Resistant TB Equal Health

- Médicos sin Fronteras
- Advance Access and Delivery (AAD)
- Boston Children Hospital Brigham and Women´s Hospital
- Centers for Disease Control and Prevention CDC
- Stop TB Partnership
- The One Body One Spirit Movement - OBOS
- UNITAID US Agency for International Development (USAID Peru)
- Beth Israel Deaconess Medical Center, Inc
- Harvard Medical School
- Rhode Island Hospital
- Office of Foreign Disaster Assistance (OFDA)
- Embajada Británica
- World Health Organization - WHO
- Bill & Melinda Gates Medical Research Institute
- Institute for Clinical Research, Inc. ("ICR")

Fundaciones y sociedad civil

- Coalición de TB de las Américas
- Observatorio Social Regional de TB (para Latinoamérica y el Caribe)
- Observatorio Social de TB de Perú
- Observatorio Social de TB de Argentina
- Observatorio Social de TB de Bolivia
- Observatorio Social de TB de Colombia
- Observatorio Social de TB de El Salvador
- Observatorio Social de TB de Guatemala
- Observatorio Social de TB de México

Aliados

- Observatorio Social de TB de Panamá
- Observatorio Social de TB de República Dominicana
- Asociación Alientos de Vida (Paraguay)
- Asociación Hondureña contra la Tuberculosis (Honduras)
- Fundación RIOS (Ecuador)
- Fundación ANCLA (Colombia)
- Semillas para la Democracia (Paraguay)
- Asociación Nacional de Pacientes con tuberculosis (ASPACONT Nacional Bolivia)
- Asociación de Personas Afectadas por Tuberculosis del Perú - ASPAT PERU
- Asociación Civil Pro Salud Y Vida TBC-MDR y SIDA-TBC (ACIPSAVI)
- Asociación de Enfermos de Tuberculosis "Victoria Castillo de Canales" Aset - Comas
- Asociación de Personas Afectadas por la TB - ADEPAT LORETO
- Organización de Afectados por Tuberculosis OAT Renacer con la Salud - SJL
- Asociación de Personas Afectadas por Tuberculosis APAT Construyendo Esperanza - VMT
- Asociación de Personas Afectadas por Tuberculosis ASAT LA VICTORIA
- Asociación de Afectados de Tuberculosis Promoviendo Bienestar - ATE (ex- ASAT HUAYCAN)
- Organización de Afectados por Tuberculosis OAT Comité Central Chimbote
- Organización Distrital de Afectados por Tuberculosis y VIH Sida - Villa El Salvador - ODAT VES
- Observatorio Social de VIH de Perú

Instituciones y empresas privadas

- Prudence
- Intercorp
- Zegel
- Positivo de Corazón
- Comfymed
- Latina
- La República
- Colectivo Marcha del Orgullo Lima
- Help Perú
- Boston Scientific
- Peruanos por Peruanos



Socios
En Salud

Partners In Health

La injusticia tiene cura



Escanea

sociosensalud.org.pe